南華日報

SOUTH CHINA DAILY NEWS
49-51 Hollywood Road, Hong Kong
Cable Address "SWENONIS" or 5478
Radio Address "SWENONIS" or 9850
TEL. {Editorial Dept. / Business Dept. 26012} P. O. Box 399

第二三一九號
本日出紙二大張每份零售港銀二仙
督印人　鄺修遠

中央紀念週中

汪報告赴綏觀感

晉綏人民已了解共赴國難之意擁護中央
漢蒙畛域不分政務教育均有顯著的進步
救亡圖存必須拋棄來不及思想
民生主義對經濟建設指出大道

（三月廿二日南京電）中央廿二日晨九時、舉行第六十八次紀念週、到中委汪兆銘、葉楚傖、居正、何應欽、馬超俊、王寵惠、蔣作賓、王伯羣、王用賓、劉紀文、陳璧君、洪蘭友、周啓剛、王懋功、陳紹寬、李宗黃、吳忠信、李敬齋、洪陸東、邵華、狄膺、王子壯、谷正鼎、徐恩曾等、及全體工作人員、共約五百餘人、由汪主席、行禮後、並即席報告、原詞如下、

各位同志、兄弟承中央推派赴綏遠致祭陣亡將士、十三日下午飛抵太原、十五日上午偕閻百川同志飛赴歸綏、參加追悼大會、十六日參加閱兵典禮、十七日參加綏境蒙古政務委員會舉、十八日飛回太原、十八日飛回首都、在這短期間、觀感所得、不會多的、今日只能敍述一點印象、

中央方針
晉綏當局切實奉行

第一晉綏軍政當局、都深切認識中央救亡圖存之方針、而同心一德、切實奉行、第二、晉綏各界人民、都能了解精誠團結、共赴國難之旨、擁護中央、協助地方當局、熱烈的從事工作、關于民衆訓練、尤其認眞、這次閱兵典禮中、表示出萬衆一心之趨向、而普通人民受軍事訓練、亦極踴躍、有些纔受訓月餘、其分列式、中已表現優良的成績、第三、軍政各界、抱着守土抗戰的決心、堅定不搖、而又不自滿足、沒有一點的驕傲、也沒有一點的輕忽、平時深維全國一體、痛癢相關之義、以忍耐的精神、從事準備、一旦有事、則站在國防最前綫、決不退後一步、第四、綏境蒙古王公及蒙古同胞、也都能深明大體、團結一致、以期鞏衞、漢蒙之間、畛域不分、政務敎育等項、都有顯著的進步、以上都是極可欣慰的、社會經濟、人民生活都感困苦、這却是極可憂慮的、盼望大家時時刻刻知、想着站在國防最前綫之同胞、從經濟建設、加倍努力、務使民力增進、則國防的力量也因而增進、說到這裏、兄弟想再敍述一下、晉綏和同志交換意見的大槪、中國今日、若要救亡圖存、惟有努力於增進民力以增進國力、這是無可疑的、固然、我們當積累的時候、能沒忘記了犧牲、需要犧牲之時、我們必然將所有積累、用於犧牲、然在積累之時、我們必須盡其全力、以期積累之增進、有些人說、今日積累已來不及了、因爲我們產業上、樣樣落後、即使如何積累、也不能與先進的國家競爭、這麼、即使積累、也無補於危亡、這些說話、我們皆不能說爲沒有理由、但是這種思想、是要不得的、

救亡圖存
須拋棄來不及思想

我們若要救亡圖存、必須拋棄了「來不及了」的思想、而本着總理「迎頭趕上」之精神、猛力從事、所謂「迎頭趕上」、含義之深、固不是兄弟所能妄加揣測、但是就顯而淺者着想、我們若是循着人家走過的路綫、那麼、自然無論如何、也趕不上、例如經濟建設、若是循着資本主義之路以前進、或是循　共產主義之路以前進、或是循着法西斯主義之路以前進、那麼、無論如何、總會落在後頭、反之、現在世界、無論那一種主義、經過一番試驗之後、無不發見了缺點、而加以修正、蘇俄若沒有新經濟政策、以及兩次五年經濟計劃、決不會有今日經濟建設之成功、所以有人說、蘇俄今日的現狀、共產主義失敗了、經濟建設卻成功了、又如資本主義的國家、也正在向修正缺點、努力從事、無論那一種經濟制度、都努力于使之政策合理化、還在英美各國的經濟建設、隨時隨地、可以見到、而這種趨勢、總理於數十年前、已看透了、

民生主義
指出經濟建設大道

民生主義、已對於中國之經濟建設、指出了一條大路了、這條大路正是今日世界各國之共同趨向、所謂「迎頭趕上」、其意義或即在於此、換句話說、中國今日之經濟建設、如果循着他人已走之路以前進、那就「來不及了」、如果綜合各種學說、以及各國之實際經驗、捨短取長、確定方針、以向前進、這總是「迎頭趕上」、不過我們必須注意、若要做到「迎頭趕上」、則經濟建設、不可零零碎碎、而要有整個的計劃、不可枝枝節節、而要從大處著想、這樣方纔做得到「迎頭趕上」、不然、我們只管「迎頭」、只管不能「趕上」、即使國家閒暇、也是白費了光陰、何况現在國家危急存亡、至于如此、眞個的時不我待呢、還有幾句話、兄弟在晉綏時、同志對於中央根絕赤禍的政策、極爲注意、多所垂詢、兄弟答復的話、曾在報上發表了些、共產黨人如果不接受三中全會的決議、那麼、只有趨於消滅、如其接受、則自新之路、並沒斷絕、不過所謂接受、是要誠意的接受、

階級鬥爭
是絕對不能容許的

例如階級鬥爭之說、足以拆散整個民族的團結、是絕對不能容許的、然而若表面的放棄了階級鬥爭的宣傳、而實際則混入民衆裏頭、以行其分化的作用、而促成整個民族團結之崩潰、那不是誠意接受三中全會的決議、而是改變策略、從中取事、其害較之明明白白爲階級鬥爭之宣傳、還要可惡、我們鑒于以前的種種痛苦經驗、不能不喚起民衆的注意、用十分嚴正的態度、來監視着、始能加以防止、而根本積極的防止方法、仍爲經濟建設之進行、因爲經濟建設、如果進行、則人民痛苦、得以解除、生產增進、分配合理、費消之力、亦以加强、人民眼前擺着一條生路、可以掉遊行、自然沒有挺而走險之患、則野心之徒、雖欲倡亂、亦苦于無所憑藉了、以上所說、可以証明安內攘外是一件事、不是兩件事、即專就攘外而論、平時積累與最後犧牲、也是一件事、不是兩件事、我們同志、處這國家存亡危急之時、惟有認定了這個方向、竭其心力、以向前進、犧牲之以死、再無他說、這就是此次兄弟在晉綏和同志交換意見的大槪云云、（中央社）

津市民

反對增水價

百餘家用戶被斷絕水源 請市府飭公司賠償損失

（三月廿二日天津電）津濟安自來水公司、增加水價、規定本月份先自特二三兩區實行、每加侖由七角增至一元、市民堅決反對、拒絕繳款、該公司廿一日晚將特二三區界內各工廠水源斷絕、計有一百餘家、各用戶極爲憤慨、廿二日午開會、決定堅決反對增價、請市府飭該公司恢復供給用水、並賠償用戶損失、（中央社）

林主席過鄂

訓黨務員

宜努力推進地方自治 黨部工作推到民間去

即晚離鄂乘粵路車來粵

（三月廿二日漢口電）林主席因赴粵致祭黃花崗七十二烈士、特於二十日晨、由京乘永綏艦啓輪來漢、取道粵漢路赴廣州、武漢各界聞訊、即熱烈準備歡迎、在武昌漢陽門及輪渡碼頭、高紮彩牌、上書（歡迎國民政府林主席）字樣、武漢三鎭、廿二日一律懸旗、各機關長官及人民團體領袖二千餘人、均于廿二日晨七時、在武昌漢陽門、列隊恭候歡迎、林主席係於九時乘永綏艦抵漢、江中軍艦均鳴砲致敬、由何成濬、黃紹竑、彭國鈞、陳沖嶺、登艦迎接、主席在艦向何成濬詢鄂省勦匪情形甚詳、九時四十分、離艦登陸、即赴省黨部視察、接見武漢各黨部委員、並對工作人員訓話、略令後宜努力推進地方自治、黨部工作、應推進到民間去、十時赴省政府視察、並召全體職員訓話、勉以勤謹奉公、毋浪費光陰、十二時省府歡宴、午後三時半、遊珞珈山、並參觀武漢大學、五時、何成濬假武大招待所歡宴、六時半離山、赴粵漢路武昌總站、乘專車南下、赴站歡送者、有何成濬、等數百人、路局派總務處副處長區家琰、沿途照料、記者承主席見告、沿途躬健康、精神甚佳、並謂辛亥武漢起義、曾躬與戰役、十七年曾一度來鄂、此次舊地重遊、覺各項建設、突飛猛進、深爲愉快、在粵祭黃花崗烈士、是否仍由粵漢路轉湘鄂返京、赴柳桂一行、則尚未定、（中央社）

（廣州長途電話）廣東各界歡迎林主席並粵大會、廿二日晨在省黨部會議廳、舉行二次籌備會、各委員全體出席、議決下列各案、㊀主席行轅設淨慧公園市政迎賓館、㊁由黃沙車站至行轅路綫、改爲黃沙、六二三路、太平南路、一德路、泰康路、漢民路、惠愛中路、中華北路、市政府迎賓館、㊂在中華北路加搭牌樓一座、上懸林主席肖像、㊃函警察局、通知市民、於主席抵省日起、懸旗三天歡迎、並遇主席、須立正致敬、㊄主席抵省日、全市公私立中等以上學校、一律懸旗、各機關團體學校全體人員、在黃沙及六二三路一帶、列隊歡迎、學校隊伍居左、機關團體隊伍居右、（即河岸）次序以到達先後爲定、各機關團體學校、入站歡迎代表、以二人爲限、㊅黃沙車站歡迎主席証、及紀念堂歡迎大會出席証、與汽車出入証等、由部製備、函各機關團體學校具領、㊆赴韶關歡迎主席代表等、均需制服、該接到通知後、依時在省黨部齊集、出發日期、俟接主席電即啓程、（中央社）

國府紀念週

由張繼報告

（三月廿二日南京電）國府廿二日晨十時舉行紀念週、到張繼、王伯群、陳紹寬、魏懷等、暨國府及各院部會職員、共約五百餘人、由張繼主席、領導行禮後、并即席講「歐亞文化交通路綫變遷的研究」、至十時四十分詞畢散會、（中央社）

津海關

加緊緝私

（三月廿二日天津電）津海關加緊在市區緝私後、此間各綢緞商店、均表示願將走私貨物、進呈補稅、辦事已由津海關與綢商會、商定辦法、（中央社）

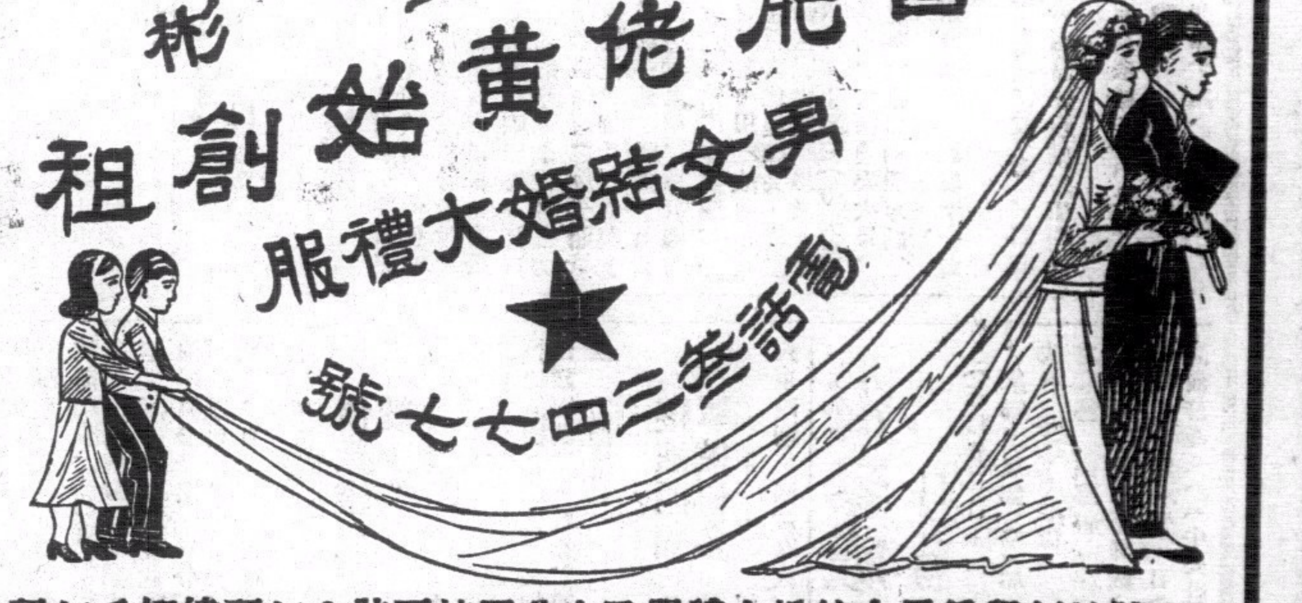

本號始創租賃男女結婚太禮服及中華國粹肩裝大紅顧繡綢毛紅裙大褂
如蒙賜顧請預早數天到小號試身務令舒適滿意中環威靈頓街四十九號二樓

恭頌 白喉聖手 陳錦泉先生 福誠堂
弟患白喉症咽喉腫大茶水難進並週身骨痛頭痛發熱屢醫無效幸蒙郭顯宏先生介紹得延診視吹散服藥總治三天諸病悉除可見先生誠當世良醫也弟感德之餘謹誌數言刊登報章並同病者知所問津
先生寓上環和興西街四號二樓
交易行三樓青州英坭公司辦房馮國華頌

老字號 林大成 馳名
未買聞我名 試過知我好
眞像商標

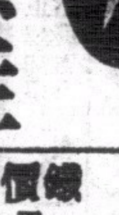
平安茶 保險鞋
各處藥房什貨舖藥材舖等均有代理 靈驗聖藥每包半毫
主治 頭痛骨痛 小便口熱 外感風冒 四時感滯 小兒積滯 一服見效 傷風咳嗽 大便閉結 疴嘔肚痛 癍痧瘟病 喉痛等症 二服全愈
鞋價不二 各款中西鞋價目列下 正山打實黑麖皮西鞋六元七 正山打實黑珠皮西鞋六元七 用正加拿大水松膠底
馳名 林字西鞋六元六 大字西鞋五元六 成字西鞋四元六 成字唐鞋一元三
包着一年 修補免費 如不滿意 原銀奉回
總批發 香港油蔴地廟南街一百四十號

中國廣生行出品

雙妹牌 生髮油 花露水
送禮自用 并皆曼妙

各埠商店均有代售
中華百貨公司亦有代售

大道中五十三號 其樂眼鏡公司 各欵眼鏡皆備價甚相宜

梁培基止咳丸 華咳除痰防癆健肺 咳

周藝興織造 註冊商標 單車牌線衫 品質優美 製造精良 風行中外 信譽彰彰 各處均有出售

機器洗衣局廣告
本局自一九零二年創辦至今。已歷二十五載。有此悠久之歷史則辦理妥善。足慶顧客之願望者可不言而喻矣、近以繁榮港中士女彰身美觀起見。對于乾洗一層。更加精益求精。因配有英國最新式「爽力」(ZORIC)乾洗機器全套。該機所值不資。舉凡呢絨。絲綢。麼啰綢。美術印花綢。人造絲綢等。洗後鮮艷無比。尤爲特色。保其原有色彩。並不縮短。而起貨快捷。不特能若有搭船期者。攜物到總局。倘祇費一句鐘之時間。便可工作完成。凡我顧客。期留意。
總局在旺角廣華道最高烟通爲記電話五七〇三二
分局香港皇后大道中廿二號A電話二壹二七九
分局尖沙咀彌敦道二十七號電話五八五四五
分局油蔴地彌敦三百三十六號電話五八九〇六

印度老哥霖摩顛眼科醫師
富眼十卅年 包醫全愈

敬告患眼疾者注意
哥林摩顛醫生乃眼科之能手也在港四十餘年因醫治眼疾無不應手由先生當年學習所設之醫館在西營盤咸魚欄電車路一五九號香港並無分設乃近有偽冒先生者掛牌專醫眼科頗多恐病者爲其所冒致誤會故特登報聲明以免受累
老醫局在香港西營盤電車路鹹魚欄一五九號（即雲香茶樓對面）
剪此告白來本局不收診金

經濟考察團既已解散
兒玉有廿七日返國說
河邊今井赴津 喜多下村赴濟
長谷川今日抵京訪問我國當局

(叁月廿二日上海電)兒玉謙次、有定廿七日返日訊、(中央社)

(三月廿二日上海電)兒玉廿二日晨十一時赴中央銀行訪財政部孔部長、至午辭出、(中央社)

(三月廿二日上海電)周作民、吳鼎昌、廿二日午後訪兒玉晤談、晚莊司飯尾船津歡宴許世英、又堀新叢石田禮助兩人、廿二日赴青轉平津考察、(中央社)

(三月廿二日北平電)河邊今井墨田代遊、于廿二日晨十時赴津晉謁、商洽要公、(中央社)

(三月廿二日天津電)日使館武官喜多誠一、廿二日謁田代橋本等、有所商談、廿二日午井墨田代歡宴、喜多預定廿二日夜十一時、搭津浦車赴濟、轉青島返滬、(中央社)

(三月廿二日上海電)同盟訊、日第三艦隊司令長谷川、廿二日上午十一時、乘出雲艦離滬赴南京、預定廿三日抵京、廿五日正式訪問中國政府、及海軍部、外交部、及其他重要機關、廿七日返滬、(中央社)

(三月廿二日天津電)日第三艦隊第十隊司令下村、前赴平津、分晤日方人員、茲於廿二日上午十一時搭平浦車赴濟、將轉往青島、(中央社)

唁黃家屬電 如雪片飛來

(三月廿二日南京電)中央執委會、廿二日電唁黃慕松家屬云、廣州黃委員慕松家屬禮鑒、噩耗飛來、驚悉慕松先生、遽爾仙逝、曷勝痛悼、査數載以來、躬赴邊疆、宣示德化、繼主粵政、丕展新猷、中央正資倚畀、猝聞凶音、悵惘無極、尚希順變節哀、以襄後事、專此電唁、並問孝履、中央執行委員會廿二日印、王教育部長廿二日電唁黃慕松家屬、略云、慕松先生、盡瘁黨國、猝聞逝世、不勝心悼、務請節哀順變、以慰幽靈、特電奉唁、于右任、宋子文、鄒魯、等亦有唁電到粵、(中央社)

(三月廿二日南京電)蒙藏委員會全體同人、對前任委員長黃慕松逝世、深爲哀悼、除用全體名義致電黃氏家屬慰唁外、並于廿二日晨、舉行紀念週時、由吳委員長提議、全體默哀三分鐘、以誌哀念、(中央社)

(三月廿二日廣州電)中委李福林、陳慶雲、高法院長史延程等、由港澳汕等地回省、各行政專員貴公往等、亦來省致祭黃主席、(中央社)

(廣州長途電話)黃主席治喪會、廿二日假座省政府舉行第一次會議、到該會副主任香翰屏、全體常務委員暨委員、及各組正副組長等數十人、議決內容如下、㈠加推許崇清爲常務委員、㈡加推李仙根爲委員、幷推爲常務委員、㈢治喪會全體會議、定每週召開一次、每逢星期三六下午二時半舉行、㈣常委會設秘書若干人、㈤推定李仙根、鄒敏初、陳伯任、爲秘書、㈥交際招待兩組合併、總稱招待組、㈦各組負責人重行支配、㈧各組辦事細則、及人員分配、由各組正副組長會同秘書處擬訂、㈨各組須指定人員、常川駐組辦事、又各組負責人現已重新支配如下、招待組刁作謙、嚴廣譜、宣傳組梁乃賢、林中歆、文書組張百川、溫燒、收發組黃盧白、高慈悲、庶務組吳應祥、財務組黃曉滄、佈置組張鑑南、典禮組許崇清、陳伯任、警衛組李江、(中央社)

國貨聯營公司 進行收股欵 定四月十日成立

(三月廿二日南京電)經建總會主辦之國貨聯營公司、自認股期滿後、現正進行收股中、據該公司籌委會統計、國貨工廠認股最多、計一千三百餘股、佔股額總數百分之六五、六、次爲國貨公司、約認一百七十股、佔股額總數百分之八、四、以上商股兩共一千五百股、佔股額總數百分之七四、即七十四萬元、至官股方面、經建總會應認股份餘額五百廿股、佔股額總數百分之二六、即廿六萬元、以區域論、滬佔股額總數百份之六九、華北佔百分之二、西南佔百分之三、該公司籌委會已定四月九日在京開末次籌備會議、十日即在京召集該公司創立會、四月十一日或將接開董監聯席會、推選重要職員、(中央社)

首都人口 增四百餘人

(三月廿二日南京電)首都警廳戶口統計、京市上月共計二〇〇四二六戶、內男六四五三八三人、女四一〇七三二人、共一〇五六一一五人、較前月增六五一戶、內男減九九〇人、女增一四〇八人、合計增四一八人、

冀專員會議 昨已宣告閉幕

(三月廿二日保定電)冀專員會議、廿二日晨九時至十一時舉行三次討論會後、即宣告閉幕、因渦治安未竣、下午不舉行訓話、由出席會議之專員十六人、分謁各廳處長請訓、廿三日上午八時、參加省會清潔運動、下午、假保師附小大禮堂聯合歡宴各廳處長及秘書長暨各科長主任秘書等、渦治安廿三日或廿四日可返保、聯合在省候調、返任期約在廿四日後、第一、二、五、八、九、十五等新設專署、約四月一日前後可組成、宛平等十縣專員區、亦同時改名、十八區定縣等專員人選仍未定、(中央社)

滬各團體 挽留吳鐵城 吳昨已由京返滬

(三月廿二日上海電)滬市教育會、市農會、市總工會、以吳鐵城長滬以來、積極推進市政、市民愛戴、中外稱頌、茲聞將調粵政、二十二日特分電中政會及行政院、懇切挽留、(中央社)

(三月廿二日上海電)滬市黨部廿二日電中政會暨行政院云、上海市長吳鐵城先生、任職六年、政績卓然、丁艱危之時會、見肆應之長才、用能黨政合作、上下一心、建設具進步之觀、輿論有謳歌之美、忽聞中央有調離上海、易主粵政之說、在中央量才授職、自有權衡、在地方當政得人、籌安綏靖、尚祈仍予留任、以副民望、無任盼禱之至、(中央社)

(三月廿二日上海電)滬市商會、廿二日電行政院、挽留吳鐵城、(中央社)

(三月廿二日南京電)吳鐵城廿二日晨由滬抵京、分別晉謁蔣院長、汪主席、報告滬市政、並有所請示、下午五時半、乘車返滬、(中央社)

閩擬發庫券九十萬元 月息七厘 一年償清

(三月廿二日南京電)閩省府前發行之廿五年省庫券九十萬元、三月底即可悉數清償、現謀穩定廿六年之省預算、擬自四月一日起、續發省庫券九十萬元、月息七厘、壹年還清、經財部核議結果、認爲可予照准、特送請行政院廿三日會討論、(中央社)

改進陶瓷業 經建總會議決

(三月廿二日南京電)經建總會廿二日午開廿一次談話會討論要案四項如下、㈠函請中華陶瓷研究所長、周仁、就湘醴陵、閩建寧、博山、及粵石灣、潮汕、欽廉、等地陶瓷、分別研究、並擬具改進辦法、㈡函請西北毛織品產銷現狀、並檢送各種樣品、以供研究、㈢指定顧毓琇會同夏雲湘整理關于調査京紡織業案之報告、㈣粵分會提議、創辦省營電解食鹽工廠案、經審査後、交執行股作復、(中央社)

于學忠部 已開始東運

(三月廿二日徐州電)于學忠部已由咸陽登車東運、本月底當可陸續過徐南下、該部參議江惟仁、廿二日晨過徐赴蚌、(中央社)

海亭輪廿七由厦開菲 屆時在厦舉行隆重典禮

(三月廿二日厦門電)招商局增闢廈菲航綫、定廿七日由海亭輪首次由厦開菲、屆時將在厦舉行隆重典禮、招商局副經理勞勉業、務科主任江毅市、均將親自來厦主持、即搭海亭輪赴菲、接洽業務、順便考察菲島情形、(中央社)

粵路湘桂線 經已開始設計

(三月廿二日漢口電)淩鴻勛廿二日由京乘輪返漢、聞粵漢路黃埔支線、五月底可完成、湘桂支線、已開始設計、由衡陽直達桂林、建築經費、由鐵道部擔任、餘由湘桂兩省担任、(中央社)

海南島鼠疫 衛生署派員調查

(三月廿二日南京電)衛生署近以海南島發現鼠疫、亟有調查防治必要、特派技正兼衛生實驗寄生虫學系主任姚永政、偕同專員關度羣、及技術員二人、前往、聞姚等一二日內即啓程、(中央社)

教育部 派員赴平津 視察高等教育

(叁月廿二日天津電)教育部督學謝樹英、梁文至、奉派北上、視察平津高等教育情形、謝等已抵津、連日視察南開北洋等各院校、廿二日晨續赴女師學院視察、定日內赴平、(中央社)

王正廷 定下月出國

(三月廿二日上海電)王正廷廿二日晨抵滬、王決下月底之前出國赴任、惟尚有各種手續、日內須再度入京接洽、(中央社)

教外兩部 宴僑教會員

(三月廿二日南京電)教育外交兩部、以僑教講學會會員、遠道回國、參加講學、幷作考察、特于廿二日晚、聯合假座國際聯歡社、歡宴該會全體會員、除員五十九人外、教次段錫朋、外次徐謨等均出席招待、至九時許始散、(中央社)

京滇週覽團長 褚民誼充任 伍連德任副團長

(三月廿二日南京電)京滇公路週覽團團長、行政院業聘褚民誼担任、副團長人選、亦聘定衛生署長伍連德充任、伍擬日內偕技處長由滬來京、會同褚民誼計劃、並擬晉謁中央當局請示、該團團員名額、行政院以路途遙遠、行車困難、決限定八十人、京外請求加入者、難予照准、京滇公路沿綫各省、多有電到京、表示熱烈歡迎、以週覽團離京在即、(中央社)

蘇保安司令 獎有功人員

(三月廿二日鎭江電)蘇全省保安司令陳果夫、以所部千餘官佐三年來其勤勞卓著之戈桐軒等卅九員勛匪有功之祖本基等四員均應從優獎勵、以彰勞績、廿二日特舉行給獎典禮、由陳果夫主席並訓話、勗以繼續努力、使全省治安、更加安寧、俾各縣蒙業、因治安良久、得對國家之進步、並囑受獎各員、不可自滿、保持光榮、爲其他官佐之模範、(中央社)

川旱災嚴重 人民惶恐萬狀

(三月廿二日重慶電)入春以來、江水漲落無定、近數日度下雨、仍無濟於事、水位益落至近數十年所未有之新紀錄、各縣田坳、亦已水量過少、仍難播種、連日物價飛漲、人民惶恐萬狀、當局以災區遼闊、對賑濟辦法、刻在統籌中、(中央社)

時人行踪

(三月廿二日北平電)宋哲元廿二日晨七時偕秦德純、馮治安等赴南苑、視察所部訓練情形、當午即返平、(中央社)

(三月廿二日上海電)西藏熱振代表西丹加宗、來京講學、經印乘英輪沙丹余號、廿二日晚抵滬、英委黎丹同來、中央黨部派孔永新、教部派王偉、蒙藏會派李慶宗、來滬歡迎、定廿三日晉京、聞安欽呼圖克西、亦同輪來、(中央社)

(三月廿二日上海電)奉蔣委員長派赴歐洲考察軍事設備之上將上官雲相、廿二日晨十時半、乘荷輪返抵滬、據語記者、此行考察一年、足跡幾遍歐洲、而我國朝野上下、愛戴領袖之決心、實爲歐人所最當效法云、上官決三數日內入京謁蔣委員長、關於考察歐洲軍事情形、須俟謁蔣後、再行發表、(中央社)

(三月廿二日南京電)衛立煌、陳繼承、湯恩伯、廿二日先後赴軍校官邸謁蔣委員長、當在官邸午餐、幷有閩府委員長對衛陳湯等、備致勗勉、(中央社)

(三月廿二日福州電)曾以鼎昨抵馬江後來省、定廿八日率通濟八等艦赴粵、三渠下月五日北上返京、(中央社)

(三月廿二日南昌電)贛建設廳長龔學遂廿二日晨偕任粵事務、致祭黃花崗先烈、將赴港考察建設事業、(中央社)

借六十萬元 甘向中行 以中央協欵抵償

(三月廿二日南京電)甘財長陳國、前由甘飛滬接洽借欵、並謁財政部孔部長、請示要公、事畢、於廿二日晨由滬抵京、當往財政部、謁徐堪、李儀、高秉坊等、有所商談、據陳稱、甘向中央及中國農民兩行、以中央協欵、抵借六十萬元事、商洽就緒、惟甘須負担之中央軍費、尚須請示解決辦法云、並聞陳在京尚有數日勾留、或須俟新任甘主席人選發表後、再返蘭、(中央社)

勘武昌鐵鑛

(三月廿二日南京電)地質調查所以武昌花山發現鐵鑛、特派技正王日倫、前往查勘、(中央社)

清償內債

(三月廿二日南京電)津市府前將內外債整委會、請將政府前欠大陸銀行等廿一家債務、提前清償、現悉、該會以所請、核與政府前定整理債務辦法、尚無不合、應照分期還本不計息原則、與債權人協商、已咨復該市府、轉飭知照、(中央社)

集資百萬元 馬來亞閩僑

(三月廿二日厦門電)旅居馬來亞閩籍僑民、集資百萬元、組開發海南島公司、經派代表回閩、前赴海南考察事業、認爲該地情形、與南洋同、極合經營、俟返馬來亞報告後、即進行公司註冊事宜、(中央社)

孫蔚如宣誓

(叁月廿二日西安電)陝省府廿二日在新建大樓舉行總理紀念週、暨各委宣誓就職典禮、出席者孫蔚如、周伯敏、彭昭賢、杜斌丞、雷寶華、及來賓等約三百餘人、由顧祝同監誓、禮成、孫答詞後、即舉行宣誓、孫等因病延期宣誓、孫等廿二日通電全國、報告就職、(中央社)

秦馮宴章嘉

(三月廿二日北平電)秦德純、馮治安、廿二日晚六時在市府聯名歡宴蒙旗宣化使章嘉呼圖克圖、(中央社)

今晨最後電訊
日討論發展對華文化活動
傳意相突然返國又一原因

(東京電)日貴族院廿二日開會、江口定條對於日對華文化事業要求除庚子賠欵外、政府更應自國庫中動用特別欵項、俾使日對華文化事業、得自爲專門學術之研究、並改善設備以吸收中國留日學生、江口並要求組織一委員會直接歸政府管轄以促進對華文化活動、外務省對華文化事業部長岡田答辯江口君所表示之意見、當視爲有益之參考、希望將來藉新法律之力、付諸實施、日本對華文化事業基金、泰半來自償還之庚子賠欵、按日本法律之限制、而祇得用其利息、該款僅以國內公債及存欵之方式儲存、其本息之總額、昔約爲七千萬元、現已清付四千三百萬元、以國公債、投資鐵路鑛業、以及華北其他事業之用、故所謂文化基金、業已部份移作別種用途、其目標已越超文化範圍、如應修改該法律、規定將該基金、自四月壹日起、作爲購買中國公債、及近傳日在華北投資一舉、互有關連、故極爲重要云、(中央社)

(杜佛港電)比國王今日午後二時十分抵此、當即換乘火車前往倫敦、計程可於午後四時廿分、到達英倫維多利亞車站、(中央社)

(比國奧斯登得港電)比國王廿二日自京城抵此、於晨十一時乘船赴英國杜佛港轉倫敦、(中央社)

(巴黎電)關於義相突然返國事、巴黎午報加以評論、謂其主因、蓋在奧政局演進、直因義國不願仰賴意德以維持安全之結果云、(中央社)

(青島電)日聯合艦隊共六十餘艘、定卅日來青、(中央社)

(廣州電)粵各界代表七十餘人、由香翰屏、余俊賢、鄒查帶率領、定廿三日晨七時、專車赴韶關恭迎林主席、(中央社)

西政府軍 佔領數鎭及俘虜頗衆
並獲機關槍及摩托車坦克車等多輛
惟國民軍方面則否認失敗

西政府軍 捷報頻傳

(三月廿一日馬德里電)國防委員會、廿一日晚發表公報稱、瓜達拉迦拉省前綫政府軍乘勝相繼前進、佔領泰茹那鎭、並俘獲義士兵六十一名云、又悉、瓜達拉迦拉省前綫政府軍、乘勝推進、午前先將巴利拉特希達鎭佔領、午後又復攻陷摩洛哥鎭、國民軍抵抗力極爲薄弱、此外京城東面、阿倫瑞城一帶、政府軍亦曾採取攻勢、頗爲得手云、(中央社)

來馬賽、轉往西國政府者、又稱、該載貨將由加渣里船附往云、(海通社)

英監察委員抵衛京

(三月廿二日衛京電)國際監察西衛海岸官員、第一大隊英籍、全隊七十五名、於星期日、行抵此間、日前有一小隊先到、籌備一切云、(海通社)

(三月廿二日巴黎電)據星期一日馬德里防城委會報告、政府軍在大堅反攻、業已逆柴尼上游之耶拉與馬斯高羅、並俘虜七十名、機關槍一百挺、子彈二百萬發云、又稱、近日戰事獲國民軍摩托車共有八十七架、及手溜彈無算、又稱、政府飛機隊向鈩遠那斯之國民軍陣地轟炸、並將國民軍飛機三架擊落、是役空戰、政府機祇一架失踪、又稱、政府機隊向西里以爾火車站投彈、幷毀貨車數輛、又稱、國民軍向安得勞斯安線進攻四次、但被迫退、損失甚大、並失坦克車三輛云、(海通社)

西國民軍 否認失敗

(三月廿二日薩拉曼加電)西國民軍總部宣稱、近日政府軍揚言如何得勝、俱屬空言、國民軍在瓜得拉查那綫所得之地、未有一村、被人奪去云、(海通社)

馬德里城 居民繳械

(三月廿二日馬德里電)據麥加錫軍發出命令、凡馬德里居民、須於四十八小時內、將所存軍械、繳交政府、倘違此令、施罰重刑云、按此令爲嚮馬克斯與無政府黨宣示同等待遇之意、又因克覺里政府日前曾有同樣通令發出、藉令所轄各地遵辦、蓋自內戰發生後、西國共黨多入、加入未得政府信任之商店云、(海通社)

偵探嫌疑 幾四千人

(三月廿二日倫敦電)據星期刊所載、西班牙叛政府奉加波那之命、拘捕僑居酒店旅館住客、幾逾四千人、控他偵探之嫌疑、又加氏現在設法鞏固其個人地盤、恐被人推翻云、(海通社)

接濟西國 軍械何多

(三月廿二日巴黎電)據巴黎週報報載、謂有火車四輛、滿載軍火、由比國駛

英法比協定行將廢止
由比王提供「非正式保証」
表示比決與英法賡續合作
英法贊成比解除國聯盟約所規定義務

(叁月廿一日倫敦電)據負責方面悉、英法政府已商得同意、擬在最近時期、發表宣言、以使比利時解除洛迦諾公約所規定保障國義務、並贊成比國解除國聯盟約所規定之義務、(即指盟約十六條所規定、國聯實施軍事制裁時、會員國有以兵力協助、並准許每一會員國軍隊假道通過之義務而言)、按關於此事、日前英政府曾以公文致送法國、說明英國之見解、法政府當於二十日答復英政府、陳述法國之觀點、據聞英法態度、完全融合無間、均主張比利時中立地位問題、應在洛迦諾公約舉行談判前、由外交途徑迅予解決、且尤當在比京乘此期間、予以解決、大約英國議員補缺選舉前、儘速辦之、現僅餘若干細目上困難、當俟比方面、主張由國聯採取一種決議、以使比國解除國聯盟約第十六條所規定軍事制裁之義務、但關於經濟制裁之義務、則仍應加以履行、現在比國方面、則願提供諾言、如外國軍隊、按照盟約十六條、爲實施制裁、而有所行動者、比國當准其假道通過比國領土、但此項允諾、附有一條件、即假道之外國軍隊、僅能由比國某一處邊界通行開往另一處邊界、而不得佔領比國領土、或在比國領土內設置根據地是也、比國此項主張英法兩國、聞均仍準備予以滿足、但有一事、最感困難者、即去年三月、德駐與萊茵區域後、英法比曾成立參謀部協定、規定三國應在軍事上、相互合作、今比國對於此項協定、不願再行保持、此在英法兩國、頗難加以應付、大約英法比三國參謀部協定、當正式宣告廢止、而由比王提供非正式保証、表示比國決定與英法賡續合作云、(中央社)

中暹協會理監事 開聯席會議 通過名譽理事名單

(三月廿二日南京電)中國中暹協會、於廿二日下午三時、假僑委會召開首次理監事聯席會議、到凌冰、何廉、周啓剛、高宗武、馬超俊等廿餘人、由凌主席、旋即開始討論、當經理事會互推周啓剛、威力公正副理事長、何廉爲常務監事、復由理事會提出名譽理事名單、一致通過、即由協會名義敦聘、名單如下、蔣中正、汪兆銘、戴傳賢、孔祥熙、孫科、居正、于右任、張群、王世杰、張嘉璈、俞飛鵬、蕭佛成、陳立夫、葉楚傖、吳鼎昌、吳鐵城、顧維鈞、翁文灝、虞洽卿、錢新之、杜月笙、王曉籟、曾吉珊、宋子文、何應欽、陳樹人、王寵惠、徐謨、陳紹寬、劉瑞恒等卅人云、(中央社)

美民反法西斯派開會
衆對放映希特勒墨索里尼等片時咸報以噓聲
並集資捐助西班牙政府軍

(三月廿二日紐約電)反法西斯派四千人、是夜開會、反對墨索里尼侵入西班牙行爲、群衆對於放映希特勒、墨索里尼、弗朗哥、反西班牙教士等像影片、咸報以斥罵之聲、散會時、群衆高唱國際歌、並集資捐助西班牙政府軍云、(中央社)

羅馬教皇 對德表抗議 違犯一九三三年政教協定
教皇將參加舉典禮

(三月廿一日柏林電)此間天主教堂、今日宣讀羅馬教皇詔書、對德政府、違犯一九三三年所訂之政教協定、表示抗議、據德政府此後恐將取銷此項協定云、(中央社)

(三月廿二日羅馬電)教皇現康健日趨進步、將於復活節在聖比得寺堂、親行祝福典禮、後即在聖比得寺空地向群衆祝福云、(海通社)

彭斯警察與民衆衝突
至少死七人傷五十八人 計被捕者男二女四六

(三月廿二日彭斯電)今日此間(西印度羣島之一)彭斯西黎吉島之國民黨員、因市長禁止列隊遊行、與警察發生衝突、至少死七人、傷五十八人、當場被捕者男子四十六人、女子二人、當警察從事解散國民黨員遊行隊時、曾向警察開槍、並擲淚彈、警察亦開槍以報之、死者中有警察一人、(中央社)

黃安禮女士 經抵倫敦

(三月廿二日倫敦電)中國第一女外交家黃安禮女士、今已抵此、將就中國大使館三等秘書之職、記者曾往訪晤、就詢其對英國觀感、據答稱、就女子而論、英女子之解放、實無殊異之處、國中國女子、尚不止其目中所預期者、繼謂、彼將在英居留至少三年、以研究英國之人民習慣法律、而於中英之感情尤所重視云、(中央社)

克拉克談 美小學鍋爐爆炸原因
鍋爐盛水櫃與洩天然瓦斯鐵管銜接所致

(三月廿一日新倫敦鎭電)關於此間小學校水汀鍋爐爆炸慘劇、據某煤油公司工頭克拉克、向該委會稱、在小學校中、裝置水汀鍋爐之工程師、未得煤油公司方面同意而逕將鍋爐盛水櫃・與煤油公司所裝放洩天然瓦斯之鐵管、互相銜接、以致鍋爐中充塞瓦斯、慘劇實由是發生云、(中央社)

北菲海軍演習未竟 墨索里尼突提前返國
俾與國內陸軍領袖討論西內戰局勢

(三月廿二日羅馬電)墨索里尼之利比亞旅行最後地點、乃往一著名古蹟立特斯孟那遊覽、墨氏於星期日赴趁保那艦回國、給中順參觀在利比亞洋面海軍第二期大演習云、(海通社)

(三月廿一日特里波里電)墨索里尼觀里比亞之暴、已於今日告畢、現已登巡洋艦波拉號、隨同其他軍艦參加西西里與特里波里間海峽中之海軍之操練云、(中央社)

(三月廿一日羅馬電)據今日官方宣布、墨索里尼今晚開始檢閱之海軍演習、包括兩部份艦隊、一部份代表敵軍、已經攻入泰利尼恩海、另一部份則演習本國艦隊、保衛出、防止其侵回地中海、據官方稱此次演習、並無非常意義、不過例行演習、然而所以引起注意者、蓋首相墨氏親臨檢閱耳、(中央社)

國海軍在北非利比亞海面演習完畢、而提早返國、俾與國內陸軍領袖、討論西班牙戰事局勢、日昨報亦稱、首相決定提前返國、必與西班牙戰事局勢有關云、(中央社)

克里希事變 殉難者出殯

(三月廿一日巴黎電)十六日克里希市事變殉難者葬禮、廿一日下午一時半舉行、各黨人員執紼者達卅萬人、人民陣線各黨人員計三十萬人、自京中總工會會址出發、排隊送殯、全體靜穆無聲、秩序至爲良好、絕未發生事故、在克里希市參加殯儀之人數、較之京城更爲衆多、全市各店舖、一律停業、以示哀悼云、(中央社)

海參威取締日輪營業
日外務省決命杉下急回國磋商善後

(三月廿二日上海電)據同盟東京電、外務省廿一日接到公式報告、蘇聯遠東部長考席洛夫斯基、對日本駐蘇聯外交機關通告、謂蘇聯政府、今年不准海參威日本商船組實行營業、日本駐海參威港日本船之事務、由蘇聯海洋總代理店辦理、日本各船公司、得派代表一人及其秘書來海參威、與蘇聯代理店接洽商議善後云、外務省當局、因蘇聯繼迫日僑慘形、日益激烈、決命駐海參威總領杉下、從速回國、商議善後云、(中央社)

商縮減軍費

四路軍昨開縮編會議

各處長及各師旅長分別報告工作
會議重心在節減軍費

（廣州訊）第四路軍軍費、自四月一日起、奉中央命由每月四百五十萬元減至三百五十萬元後、總部對于以前支出預算、自應極力縮減、頃聞余總司令爲適合預算起見、擬將所部每師、縮編兩團、師部設回砲兵一營、總計四路軍裁減二十團、查四路軍自去年奉准編定十師、兩獨立旅後、共有兵額不下七十團、惟以現在中國統一、全國厲行建設、故將各省軍隊、酌量縮編、節減軍費、從事建設、又以廣東保安隊、自設立保安司令後、保安處長鄧洪、前月赴京、請准將保安隊編爲十六團至十八團、日前保安處業經委出保安大隊長四十九名、此間先將各大隊編妥後、繼將團部成立、故廣東保安隊是以鞏固粵省內地、維持治安、同時四路軍爲偏精關係、不能不縮編、四路軍師長莫希德、陳章、李漢魂、鄧龍光、張瑞貴紛紛回省實係晤商縮編事宜、故特於昨廿二日上午、召集各處長及各師旅長等、舉行縮編會議、查是日出席長官、有余漢謀、香翰屏、徐景唐、張枚新、張國元、陳勉吾、潘應望、伍藩、馬炳烘、黃潤、張建、李煦寰、莫希德、陳章、張瑞貴、巫劍雄、李漢魂、鄧龍光、譚煜、葉肇、羅梓材、王定華、等三十餘人、開會地點、則在總部廣益堂、十時開會、首由余總司令宣佈召集開會理由、畧謂、奉命整頓所部、及須厲行縮減軍費、故爲着軍費之減縮、則部隊自應設法縮編、而總部直屬機關、于無關工作重要者、亦須設法裁併、俾能達到縮減軍費之目的、故今日召開之編縮會議、但以上述各項爲討論之重心云云、余總司令報告畢、即由各處長及各師旅長作簡單之報告、直至十一時半許、始報告完畢、乃開始討論、時僅及半時許、即已十二時、遂宣告休息、各出席長官、均在總部午膳、至下午二時、始繼續開會、至記者發稿時、該會議尚未散會、但記者於上午會議休息時、曾得晤出席某軍要、叩以會議之經過、據云、會議所商之重心、爲部隊之編縮、及軍費之節減各問題、但整個答案、尚未討論完畢、且此事係屬軍事、所商進行之要項、究竟何者屬於可發表、此則須由余總司令核示後、始得公佈、故本人未便先將各案發表云云、至今日是否繼續開會、則須看昨日之會議、能否將各案討論完畢而定云、

第四路軍

春季祀關岳

恭祀儀式極爲隆重　參加官佐三百餘人

（廣州訊）昨（廿二）日爲春季祭祀關岳之期、第四路軍總司令余漢謀、率所屬將領及總部少校以上官佐、赴清泉街關岳廟行禮、儀節極爲隆重、茲紀如下、

殿壇　是日清泉街關帝廟內外佈置一新、頭門懸有「春季祀典」鮮花橫額、伸以「兩間正氣」、「萬古精忠」花聯、及春季典禮大燈籠、二門與殿前亦有燈籠花額懸掛、由甬道沿石階而達大殿、遍吊紙花電燈串及花盆景、大殿中關壯穆侯岳忠武王等各神位、金飾煇煌、案前供列香燭三牲祭品祭器、各致祭官員站立敬禮地點、均有次序、

官員　是晨祀典致祭官官員、計有正獻官余總司令漢謀、東序分獻官副總司令香翰屏、參謀長徐景唐、糾儀官憲兵司令李江、暨陪祀文武官員馮焯勛、張瑞貴、巫劍雄、張國元、伍藩、黃潤、雷鳴、楊鼎中、馬炳洪、潘應望、張健、陳海華、鍾天心、李煦寰、鄧彥華、李潔之、暨留省將領總部少校以上官佐、共約三百餘人、

行禮　上午五時正、於國樂悠揚之中、開始行禮、武官在左廊肅立、文官在右廊肅立、起鼓鼓初嚴鼓再嚴、執事者各司其事、正獻官、分獻官、與祭官就位後、奏神樂、衆官皆行三鞠躬禮、樂止、行初獻禮、正獻官分獻官詣神位前獻帛、獻爵、復位、樂止讀祀文、行次獻禮、奏樂、正獻官分獻官詣神位前獻爵、復位、樂止、行終獻禮、奏樂、正獻官分獻官再詣神位前獻爵、復位、樂止、行受胙禮、衆官皆一鞠躬、獻饌、奏樂送神、衆官三鞠躬禮、奉祀帛送燎、衆官向東立望燎復位、金鼓、齊鳴、至五時四十分隆重之典禮告成、

各地米業團體電請

緩征洋米全稅

去早造收穫時期尚遠　復征全稅恐米價騰漲

（廣州訊）米商公會昨據江門等埠米業團體電云、（銜畧）查粵省各地、此次同時發生米荒、蒙政府鳳准、運入半稅洋米、藉資救濟、但以粵海關及所轄四分關幅員之遼濶、而輸入額祇六十萬市担、以人口率計之、每人所獲無幾、猶如杯水車薪、于事無補、現輸入額瞬將限滿、海關不日當宣佈復征全稅、値此青黃不接、去早造收穫時期尚遠、一旦復征全稅、恐米價騰漲、必較去年爲尤甚、商等目覩米荒嚴重情形、雖安緘默、故特聯電籲求貴會等、一致主張、迅向政府呼籲、准於輸入半稅洋米額時仍許繼續運入、照留章記賬、暫緩復征全稅、以免米價再有飛漲之虞、民食前途、實利賴之、江門三水等谷米業公會號叩云云、

余漢謀在紀念週中報告

黃主席慕松逝世經過

黃故主席勤政愛民積勞成疾
望各本其奉公精神努力服務

（廣州訊）各機關昨（廿二）日合併在省府大禮堂舉行總理紀念週、由余漢謀主席、幷報告黃故主席慕松逝世經過、與吾人今後應有之努力、畧云、廣東省政府主席黃慕松於二十日下午七時三十分逝世、各同志應肅立默哀三分鐘誌哀、是時全體

肅立致哀　及畢、余主任繼續報告、我們國家正當多難時候、不幸黃主席在廣州逝世、於此中國失一棟樑、本省失一賢明長官、我們同志、失一良好導師、這確是一件最痛心事情、在黃故主席一生爲人、是很値得我們紀念效法的、當黃故主席去年奉命到廣東主持粵政、是時身體非常强健、及後因廣東政局甫定、政務頗劇、以至舊病復發、時作時愈、當時各同志見到黃故主席此種情形、咸冀能早日恢復健康、處理政務、黃主席是個很能負責任的人、事無大小、均躬親躬爲、其富於責任心、有如此者、故雖在病中、亦回省府主持政務、及病覺不適、始請假於去年底赴從化調養、及抵從化後、日漸痊可、深以省府政務攷要、決定回省處理、同時兄弟剛出席三中全會回來、欲找兄弟晤談、當時兄弟已請他不必回來、但黃故主席回省之意已決、乃於十三日早上回省、在十三日以前、黃故主席病體甚好、及十三日以後、因微感感冒、至身體稍欠舒服、黃主席此種不顧身體、力疾回省主持政務、勇於負責精神、我們應有深切認識、今天謹把黃故主席

逝世經過　及[illegible]後、與醫生視病經過報告、黃故主席病況、潛伏已有數年、遠在歐洲出席萬國[illegible]會議時、病源即已種下、及後出國、奉命赴西藏致祭達賴回京、又奉命到新疆宣慰、因西藏新疆交通不便、且因身體不慣勞動、自然不適、病乃由此而伏、及後回京任職、已不大健康、至去年奉命主持粵政、在此政務繁劇中、身體舊病又復時發時愈、數月以來、病況都是如此、及至赴從化休養時、病狀甚好、有醫生隨從調理、因十三日回省、過於運動、且受了感冒、加上昨行的病、至病轉加劇、是日因趕回廣州出席各界聯合紀念週、時間倉卒、而黃故主席又在途中不免勞頓、兄弟見到他時、非常難過、即請他返公館休息、不必參加紀念週、及至翌日熱度即增至四十度以上、兄弟見此情形、乃勸黃往中山醫院治療、至十九日病況很好、不料二十日上午病况轉劇、至是日下午七時三十分逝世、此是黃故主席患病經過、及治療大畧情形、現再將黃故主席生平事蹟、畧爲談述、（各項已見報從畧）關於善後事情、當黃主席病逝時、省府召開臨時會議、決定辦法五項、（一）電呈中央報告黃主席於二十日下午七時三十分逝世、（二）省府例行政務、由岑秘書長維持、聽候中央派員接替、（三）成立黃故主席治喪委員會、（四）撥給治喪費壹萬元、（五）供給黃故主席子女教育費至大學畢業、現黃主席已不幸逝世了、省府政務、暫由岑秘書長維持、一俟中央派員來粵、主持省政、我們不能因黃主席逝世而一切工作受了停頓、希望各位同志、一本黃故主席以往勤政愛民精神、努力服務云云、

財廳佈告

減輕營業稅率

毫劵申報者准減百分之三十

（廣州訊）財政廳昨佈告云、案奉廣東省政府財字第五二零二號及五四九六號訓令內畧開、准財政部咨、「關於轉據本廳呈送修正本省營業稅征收章程暨施行細則草案咨請核明備案」一案、茲參照各省市成例、將原訂施行細則條文酌量併入征收章程、以示一律、又理髮業應改按營業額課征千分之五、茶館業應改按營業額課征千分之八、餘呈奉行政院核准備案、並轉呈國民政府鑒核備案、相應檢同廣東省營業稅征收章程、暨分類稅率表物品販賣業稅率表各三分、咨請查照、轉飭遵照各等由、准此、合行檢發原附件一份、合仰遵照、仍將奉文日期、暨遵辦情形具報」、各等因、自應遵辦、惟查關於本省營業稅征收章程、依據中央營業稅法令及整理營業稅辦法修正頒布後、迭據廣東市縣商會函陳困難情形、懇請從輕課稅、經已在不抵觸法令範圍內、予以考慮、著由市區營業稅局妥籌具復核奪、茲據該區局呈復畧稱、「查奉頒新章、其中稅率或有未盡適合、例如庄口欄頭業代理介紹等業、原照佣金征收、現按營業額征收、殊難適應、糧食等販賣業、有批發與零沽之分、兩者獲利厚薄不同、征稅宜於分別、又其他如販賣業、特許商、餐館業、包作業、稅率由千分之五至千分之十、原非過高、按照法令規定、及各省成案、各級商業行會、但爲維護各該行商及顧全各業起見、似均宜酌予減低、但事關變更章制、所有本案經過、及職局未敢擅擬、暨新章有應修改各緣由、理合備文呈報察核、仍乞指令祇遵」、等情、復核該局上開各節、尚屬實情、姑予呈請核准、暫行分別減輕、附發表所定營業稅率介紹代理等業、又本省營業稅介紹代理、庄口業、鑑有特殊情形、並准暫時仍按報酬金額課稅、以示體恤、再查本省商業有資本額營業額、向多以毫劵爲本位、而營業稅章、則概照法幣征收、惟行之已久、本廳再予維持、以昭公允起見、茲並暫行減定凡以毫劵申報營業稅各額者、照應納稅額減少百分之三十征收、除分別呈報外、合行佈告、並將本廳酌減核減稅率情形、及修正章程及稅率表、（附列暫行減稅率）開列於後、仰各商民人等一體遵照、須知前項征收章程、既經呈奉核准、茲本廳爲顧念商艱、仍予轉請從輕、征收已體卹商民、各商民等務應從實申報、愛護政府、毋再延遲、依限致干罰辦、爲此佈告、云云、

土菸專賣經決予撤銷

菸商以年担五百萬收回改征統稅
印花稅局允予轉電財部請示辦理

（廣州訊）關於撤銷專賣後改征統稅各項問題、記者昨訪晤菸商代表伍桑垣、發表談話如下、據稱撤銷土菸專賣、有可能性、蓋稅局方面對八百萬之稅額、乃爲根據前任孫家哲之預算條陳而定、但事實上確難辦理、查全省菸業銷售、年中祇得三十萬担之譜、而各地菸農、且有限制生產之舉、後又征値百抽百重稅、而況專賣純爲銷路遲滯而出此、爲不變落、故全省數十萬菸農、亦表同情、請即撤銷專賣、亦經財部允准接納商農等之請求、祇因稅額問題待辦矣、故於昨（廿二）日商等以年担細稅（小洋）五百萬答覆稅局、請予撤銷專賣、交由菸商自辦統稅、經由印花稅局長汪宗準電財部請示一切、當可實現、而該稅額已決定以年担五百萬後、爲進行召集各屬菸商認股、以爲成立公司、承辦菸葉統稅、查各屬菸商代表已紛紛抵省、計有三十餘屬、已定于本月廿四日正午十二時、假座西堤廣東銀行三樓商餘俱樂部召集代表大會、討論一切集股會議、同時對改征菸業統稅征收辦法、付予決定、但仍以菸欵分級課稅云云、

閩南匪衆

多携械自新

餘匪散竄深山中　短期內可告肅清

（廣州訊）陸軍一五七師長黃濤、近以前方勦匪情形、及今後防務、亟待向總部報告及請示、特於本月十九日由閩抵省、記者以該師最近在閩南勦匪進展頗速、爲明瞭實際情況起見、特於黃師長抵步時趨謁、據談、閩南各縣匪兵、因散佈地區遼濶、地勢險峻、而民衆組織、又極鬆懈、故捜剿頗感困難、自本師到達四個月來、一面以政治力量組織民衆、使以前通匪長匪之心理、完全改變、而與軍隊切實合作、此點經已做到大部份、同時更以軍事力量、無分晝夜窮捜痛剿、使匪共無立足之地、目下一般閩南各縣之匪隊、除先後以武力剿滅俘虜及繳械外、其餘多陸續自動携械自新、現所餘者三數股、較大匪共、已竄入雲霄平和南靖各縣邊區之大山中、目下正集中相當兵力包圍痛剿、期于最短期內、將其肅清、現閩南兩個月來、即在各防最嚴重時期、亦無散匪盜竊事件發生、民衆已暫告安居樂業、相信今後苟能從政治方面嚴密民衆組織、安定人民生活、匪患自必永絕云云、

粵當局

確定爆炸廿竹灘礁石

航業公會請水利局於清明節後一月實施

（廣州訊）江省民族渡在廿竹灘下游觸礁沉沒後、港務局即佈告封灘、並由水利局計劃將灘礁之香爐石炸去、省政府經建廳轉呈水利局炸灘礁計劃後、爲審慎辦理起見、特佈告徵集專家意見、以便辦理、查爆炸廿竹灘礁石、祇順德一部份人士反對、省府徵爲衆意、僉以炸去灘礁利多害少、於該灘下游之順屬各鄉、亦不受淡患影响、即將案發由建廳轉飭水利局計劃施工、昨廿二日據航業公會某委員稱、當局對於炸去廿竹灘礁、業經確定、但清明思親節在邇、航業公會特具條陳請求水利局於清明節後一月、開始施工爆炸、以利行旅云、

衛生實驗所

舉行開幕禮

招待各界人士參觀

（廣州訊）市衛生局在河南南華西路設立衛生實驗區事務所、於昨（廿二）日上午十時舉行成立開幕典禮、是日下午二時至五時、招待各界參觀、查該所係由衛生局長歐陽慧聰兼充主任、另派翁文淵爲副主任、是日均在場招待來賓參觀各部份云、

廣汕間電話

日間可實行通話　通話價目已規定

（廣州訊）廣州上海長途無線電話後、汕頭市亦籌備完妥、昨日與廣州試話、聲音異常清晰、接與滬方通話、亦差强人意、電台地址、現設高華路、自行安置電機、日間即可實行通話、通話價目、亦已規定、（一）汕頭通廣州、每三分鐘壹元五角、（二）汕頭通上海、每三分鐘四元二角、（三）與滬租界通話、每三分鐘四元七角云、

省外士敏土

將可運入廣州

（廣州訊）本省士敏土銷場、自前數年施行統制後、省內全爲省營西村廠五羊牌士敏土所行銷、惟近日社會需用士敏土孔殷、西村廠出品、不敷供給、故現當局擬改變士敏土統制辦法、對于國內各省之出品、擬予通融運入、但限制辦法、須全部擬妥、始能實行云、

紙寶冥鏹捐

抽查手續改善

由總商會調處擬具辦法　呈報財廳核示令照辦

（廣州訊）本市香燭紙寶捐承商大成公司、前與行商因查驗貨物手續發生爭執、雙方向財廳呈訴、業經財廳令飭全省總商會召集雙方妥商改善辦法、現由總商會調處、擬具查驗辦法、呈報財廳核示、經財廳認爲尚屬平允、合准照辦、其改訂辦法如下、（一）紙寶冥鏹捐如屬採類與錫紙類、得抽查十分之一、不及十分之一者、仍照十分之壹計抽查之、（二）如抽查貨物時、發覺有一條、（模類與錫紙類香通均以條數作）多至三條以上者、得再抽查十分之、如再有多至三條以上者、得全數抽查之、以杜取巧、而免罰擾、

校路及校園

各中小校須建造

（廣州訊）廣州市新生活運動促進會、爲增加推行各中小學校新生活效率起見、特製定發動建造學校路學校園運動辦法一種、函請本省教育廳、通令本市各中小學校、一致切實推行、以期增加推行新運効率、查教廳准函後昨經分令各學校遵照辦理云、

商店查驗貨物時、得指定條、卽由報捐人自行將貨物拆開、數明數目、由公司職員在旁監視、淸楚之後、卽算完竣、不得由公司職員拆數、以免藉口有擠殘貨物情事云、

民衆校地址

全市四十間

（廣州訊）市黨部創辦民衆學校四十間、各校長業經委出、開始上課、茲調查該四十校各校地址如下、第一校惠愛東路一區黨部、第二校小石街三十四號、第三校高第西街八號、第四校學公巷覺民學校、第五校惠愛東前進小學、第六校萬福路二區黨部、第七校東關汛二十六號、第八校東關汛廟前街五號、第九校濠畔街四〇四號、第十校德宜西路卅一號二樓、十一校小新街八十一號、十二校麗靈廟前育智小學、十三校斗姥前守禮小學、十四校太保前民光小學、十五校光復中路八十四號、十六校寶華正中約十五號、十七校連珠里十八號、十八校逕桂西街六十一號、十九校洪德七巷存存學校、二十校花地冲邊街明仁學校、二十一校甑口榮華里十九號、廿二校龍慶中十八號、二十三校福榕里智德小學、二十四校河南鹽倉合繖小學、二十五校長堤濟時中學、二十六校魁巷理髮工會、二十七校北郊區農會內、二十八校太平沙工配盟工會、二十九校一德路旅業工會、三十校東堤民船工會、卅一校長堤居猪工會、卅二校河南仲凱學校、卅三校三元里三元小學、卅五校國立法科學院、卅六校德宜東路惠愛學校、卅七校大沙頭南華體專、卅八校國民大學附中、卅九校芳村下市街八十九號、四十校芳村中市英瓜樹街一巷八號、

吳鐵城

廿五日南下

宋子良屆時同返

（廣州訊）粵省府主席黃慕松逝世出缺、中央經決以現任上海市長吳鐵城調充、茲據省府消息、新主席吳氏、昨已有電粵省府、准于廿五日啓程南下履新、財政廳長宋子良、亦偕同吳主席回廣州、昨財廳得訊、已派定秘書湯德民迎接云、

均照私運出口例論罪

偷運銅鐵類入沙面
省府令緝私總處飭屬厲行嚴緝

（廣州訊）近因有某國人、在沙面內、秘密收買我國禁止出口之銅鐵五金類、轉行輸出、聞廢銅每担亦標價至七十餘元、內地歹徒、利其重値、咸多方設計、分由水陸兩處偷運入沙面、源源不絕、芳村之某商貨倉、近亦藏存鉅量銅鐵、待運出口、現省府以私運銅鐵類出洋、禁例綦嚴、運入租界、自應作出口論、經飭由財廳擬訂取締辦法、市府遍知、嗣後如有私運禁止出口之銅鐵類入沙面、均照私運出口論處、從嚴懲辦、一面令緝私總處飭屬注意租界毘連水陸各地點、嚴行截緝、務期杜絕、如有發覺偷運歹徒、立將人贓獲解總處、訊實即予照章給獎云、

辦理腐敗私塾

決執行解散

良善者發設塾証

（廣州訊）市社會局以據私塾視察員報告、辦理腐敗之私塾、約有十數間、現決執行解散、以免誤人子弟、至辦理尚善之私塾、則發給廿六年度設塾証、但仍須依章切實管教、否則嚴予取締云、

防空警報機

下月間可試驗

（廣州訊）防空協會籌辦防空事宜起見、與千[illegible]防空、已加緊指導市民進行、囑予燈火管制事宜、除商店住戶、均已完全遵辦準備防空燈罩等物、各公私工廠、亦已切實辦理、準備工作、該處日前向外國訂購之防空報警機、均已運到安裝、但此項警報機、尚未發聲試驗、將來市民、當不明瞭、擬予下月間擇期試驗以訓練民衆、至于防空避難所、劃已暗中物色完竣云、

橡膠價高漲

較前約起兩倍　輸入減少

（廣州訊）橡膠一項、爲工業重要原料、與軍用品之製造、亦有關係、近各地輸出額、大爲減縮、本市各膠廠所用原料、均以供不給求、一致紛紛提高售價、每件一二角不等、以資彌補、偶時輸入、即市價飛漲、每擔市價、漲至廿餘元、較前約起兩倍、爲九年來最高價紀錄云、

買先施雪蕊

送小千里香水

美容潤肌
能禦霜雪

先施化粧品有限公司監製

先施護髮霜

梳掠如意　香潤不膩

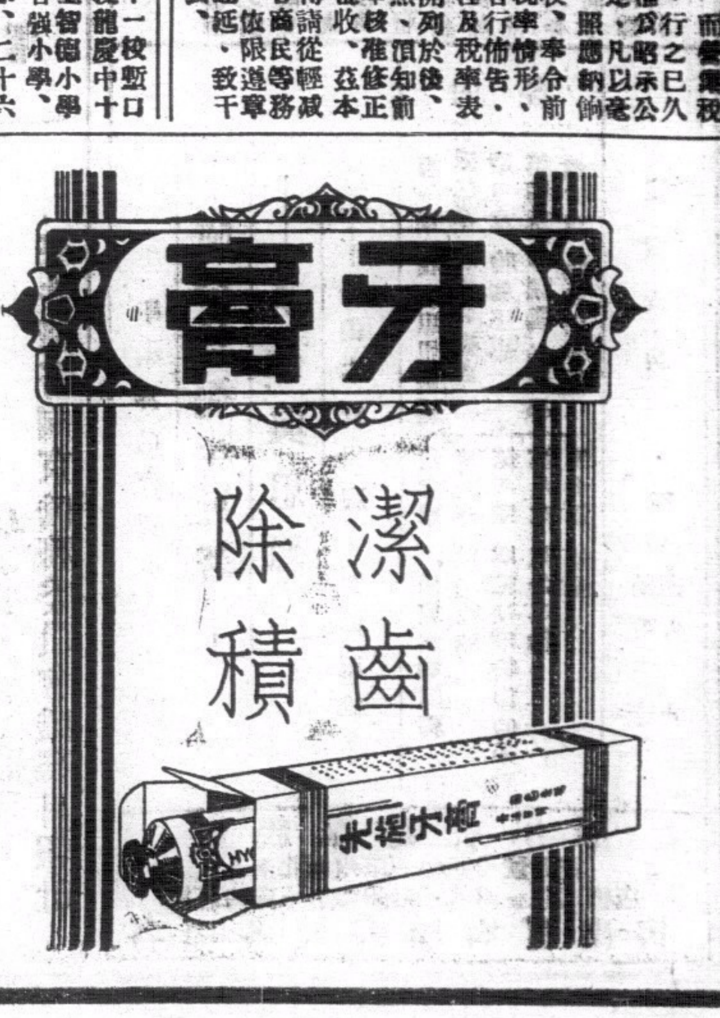

光天化日、血濺黃沙！
西班牙鬥牛的奇觀
觸目驚心博取羣衆片刻歡娛　鮮血淋漓看了令人渾身戰慄

西班牙人對於鬥牛有着狂熱，每逢舉行鬥牛的把戲，而出場的是個赫赫有名的高手的話，不用說四處八方都有人趕來看這驚心怵目的好把戲。

那一天場子裏的大看台，四週人山人海圍得水洩不通，渾如一個龐大的圓桶似的，一直堆到雲頭那麼高……一眼望出去，祇看見男人們偌大的圓氈帽，女人們五顏六色的披肩，一陣陣喧嘩的聲浪，沸騰的人氣和急切不耐的狀態：

一霎時間，四個穿着綺麗服裝的人騎着馬闖進場子裏來，後面緊跟着一行樂隊，這時候一頭鬥牛也給人牽了進來，於是那些穿紫紅色披肩的人們在那閃亮的黃沙場子上散了開來，這頭牛，起先有好些時候給關在烏黑的地方，此刻站在人羣面前，兩眼又給亮光眩得發花心裏早有些慌得不自在起來，場子裏的人們不停地拿紅布在眼前動着侮弄激怒，同時幾匹紮沒眼睛的驚馬也走進場子裏來、擒着長戟的騎士們跨在巨大的鞍蹬上面，神氣十足地向那頭鬥牛去挑逗，這教那畜生一肚子的牢騷再也按不住了，牠不問三七二十一衝上去把一匹馬掀翻到地下，恰巧離開我的座位十分相近，我看見那匹可憐的馬連肚腸也給牛角觸了出來，鮮血淋漓地掛在地上，看到這個駭人的情形，我不禁渾身戰慄了起來。

另外一個騎士趕過來幌着發亮的披肩跟牠拚鬭，乘牠不曾防備，用長矛在牛股上撕下一片肉來，子照樣給那個鐵一般的牛角戳傷還了得、那頭牛發瘋似的直向馬身上衝去，馬給他掀翻了，肚子了一個大洞，騎士迅速地跳開了馬鞍、那匹馬躺在地上再也不能動彈，於是一個穿紅衣的人跑過去開了一槍，這才結果牠的生命、

跟着，年輕的鬥士們手裏握着利劍，跨着優美的步子朝牛身前走去，牛給他們呼叱得發作起來，當然又是一衝，鬥士們靈活地閃過一旁，有時候直要走到牠鼻子相近，非到緊要關頭或是矛像擲標鎗一般刺進牠的皮肉裏是不肯躲開的，總之，鬥士們的一舉一動，不是博得羣衆的一陣鼓掌，便是挨他們一頓臭罵，鬥牛身上帶了好幾根幌來幌去的長矛，痛得在滿場狂奔，身手敏捷的鬥士們乘勢又戳上幾刀，也有一個不小心的鬥士給牠撞了出去，但情形還不十分險惡，

最後一個屠牛好手上場了，他跟鬥牛周旋了不少時候，方纔描準了在牠要害的地方直刺進去，可是手法還欠精明，刀尖顯見得沒有透到心部，於是羣衆們全暴怒得喝着倒彩，

現在輪到第四頭牛的下場了，那畜生太不中用，當牠明白去死不遠，牠巴望着死得太平一些，紅旗在牠面前抖個不停，牠祇當做沒有瞧見，羣衆高聲呼叱他也全不理會，兀立在那兒，渾身插着刀矛，血肉糢糊地在木柵旁邊，心裏幻想着一片平原草地，那邊的青草又冷又甜，牠巴不得能死在一處幽暗的樹蔭下面。

這副景像，竟使我沮喪得癱軟在座位下，心裏一陣的難過，我幻想起許多壽終正寢的人們，許多戰死疆場的人們，但總是沒有這光天化日之下濺血黃沙的悲劇，使我靈魂方面劃着更深刻的創痕了，然而這場屠殺，這種偉大的可詛的場面，居然還有許多明文規定，每次總得白白犧牲掉幾匹可憐的老馬，幾頭結實的野牛，有時候幾個青年鬥士的生命，祇爲了要博得千百萬羣衆片刻的歡娛，

散場了，我僱車回到逆旅，一路上瞧見孩子們在街頭做着鬥牛的把戲，低着頭的孩子當做牛朝那搖着破布的孩子身上撲過去，我沉到車廂裏的深處，不禁想起方才看見的最那頭死了的苦牛，

百年後的住宅
將用玻璃作磚吸取照射的陽光　每一住宅將都變一百層的高樓

科學的進步、文明的發展、是無時停頓的，而吾人之生活，生活樣式，以至住宅亦受此種進步與發展的影響，發生平行的變化、那麼，在一百年以後，我們的房子將變成什麼樣子呢，據科學家的推測，都不外是以微微透明爲主的，

據現在的住宅看來，其趨勢傾向實有兩種流派，但另外有一部將這兩種流派綜合爲一，

第一種流派是跟着機械文明的路線走，隨處都率直的表露了機械文明的痕跡，

第二種流派則將回復古昔與大自然結合的精神，實現到生活上來，採用爲住宅的形式，

可是在美國已有最進步的科學家提出計劃，擬將此兩種傾向融合成爲一體，而創造出種新的都會形式了，

美國的計劃新住宅當然是完全採用公寓形式，每一住宅都有一百層高樓，屋作「X」形，此種形式可以在一天之內隨時都受到太陽光線照射，但在住宅的隔鄰不得再建屋宇遮住陽光，故如是每一所留着五百公尺的住宅、最宜在距離五百公尺至七百五十公尺以外，方可另建新屋，如此自高處俯視時，在每一大都市中都是纖纖的「X」形屋宇，如棋板一般，隔着同等距離的建立了，在這等建築物內當然有集科學之精華的種種設備的，住宅外的行人路面積廣大，左右有草地、花園、樹木、池塘、簡直形成一座公園，鐵路的中心卻四周草地截斷了，面在正中處便成爲複徑，雖無交通警察，亦可通行無礙，不至遭受危險了，

屋裏的牆壁從古以來都是不透明的，但最近已逐漸變成透明了，即窗戶採光的作用已由牆壁來替代，例如日本的「障子」已用了幾百年，但最近美國卻用玻璃作磚，這樣一來，窗戶縣來的採光、通風、瞭望的功用，現在只剩下瞭望一種了，至于房間已可完全不用開窗，就是玻璃磚砌成的牆壁就夠採光，

一千年後的未來住宅一定是高及一千公尺至一千五百公尺的巨大建築物的，在住宅的中央是有地方供昇降機上落和汽車行走、但此種建築尚須俟諸相當時間以後、那時候、無疑學校、公司、銀行、商店都是一種同等高大的建築物了、街路應該離開地面三百公尺至五百公尺，有兩重至三重互相變換、使都市完全成爲立體化、但本來是生物的人類與地面不至與大自然隔離、因爲在街道上到處都將種植花木的、

世界最長的橋
聯接着兩大城市
長約四萬二千英尺　可容六輛汽車並行

美國人的民族性是好新奇好誇大的，所以有許多新鮮的事兒都是美國人想出來的主意，有許多在世界上首屈一指的東西也都在美國，像世界最高的摩天樓，最大的林肯像，最大的燈，最大的鐘等都是美國人的成績，

若說上一年去說世界上最長的橋要算美國跨赫特遜河的華橋了，它長三千五百英尺，建築費六千萬元，工程歷四年半，可是最近又有一座世界最長的橋出現了，較起上述的橋更偉大數倍，這座橋也並不在別國，仍是美國的，

這座橋接連舊金山島克蘭兩市，對於商業及交通均有極大利益，橋的開始築造是在一九三三年歲初，直到最近才完成，長約四萬二千餘英尺，分上下兩層，闊可行六輛汽車並行，兩旁還各有一條小道，每條十英尺，建築費約八千五百四十餘萬圓，費時三年餘至一九三六年十一月十二日起舉行落成典禮四天，舊金山島克蘭兩地都熱烈地舉行盛大慶祝，國民若狂，從雜誌中記載的文字和照片看來，真是目前中國人所夢不到的事、

萬能的舌頭
可以讀書寫字　還可以穿珠子

人類中有一種殘疾，稱爲殘官，因了殘疾失去其本能的，可以用其他完全的器官代替着，成爲一種特殊技能，在不久以前遊藝場中會有過「萬能脚」的表演，正是這種情形，

在丹麥京城哥平哈京地方，有一個極不幸的女子，他自六歲便因病失明而且耳聾眼睛全身瘋癱，全身的器官已是大部分麻掉了，她最近才死去，死時年紀已近六十，總計自得病以後的五十餘年的生活，完全是在床榻上過的，而且有許多事都是依着她那種特殊技能的「舌頭」，

她用舌頭去舐那專爲盲人閱讀的字跡凸出的字板，便可以閱書讀信，她也能寫字，方法是用嘴唇銜住一隻針，然後利用舌頭壓迫着針在厚紙上刺出字跡，她又能作工以得金錢，這也仗着她那異常靈敏的舌頭，她將一匣珠子放在口旁，用上下唇銜着一根線，用舌頭拾起珠子穿在線上製成各種珠釧，而且珠上如有缺破的地方她也可以用舌試出來，

人類壽命的長短
最高年齡是多少（上）
應理有活到二百二十五歲可能　然而爲什麼終早死？請讀下文！

常聽人說、「人生不滿百」、「人生七十古來稀」等類的話、足見對于壽命的觀念似乎百齡最高境界，實在，一般人的壽命只好數十年、人到六十、七十，已經是衰老不堪的暮年，早已不能生龍活虎行動了，像九十八歲的馬相伯老人，還能批閱書報，擔心國家大事的、更是例外，無怪朝野上下都視國瑞，將來馬相伯老人或許可以活到一百二十歲，上年也聽說有關縣老人活了一百幾十歲（似乎記得是一百八十歲），此外還有幾處百歲以外老人的傳說，他此刻尚沒有一精確的調查，總之，百齡以下的長壽，確實是可能的，

內卜拉斯易大學教授剛格烈博士，更在理論上證明，人類的壽命有延長至二百二十五的可能，●氏這個長壽的理論，是從學科上得來的，不是一個隨便的假設，

●氏對於健康學及膳食學有精深的研究，他認爲只要社會狀況能其於健康的條件，人們又能注意與力行健康的原則、特別是飲食的合理化，則人生不僅皆可達到合理想的年齡、而且人類幾乎可以常在壯盛期中，不致長受病苦及衰老的威脅，

●氏長壽論的基本理論，是對於膳食中維他命養生的重視，即其食物中之含有維他命爲人類長壽可能性的根據，●氏曾著一書名曰，「關於維他命及飲食」，即在此書中展開了他的長壽論，甚至理想出了一個長壽的社會，他說，，健康及長壽，完全關於食品，食品中須含有豐富的維他命，

通常人何故數十年便衰老而死，按理說，吾人七十，八十之年，正好貢獻積累的經驗學識的時候，這時候需要强壯的精力，需要發揮與表現的機會，而事業恰恰相反，大多數人還活不到這樣年齡，便渣然辭世，這個現象，照●氏的說法，以爲是由於體內微毒經常的侵襲，積毒日久，漸使血液及細胞組織的抵抗力毀滅了，惟有含豐富的維他命的食物，能阻止此項微毒的侵襲，維他命含量充分的食物，大抵爲鮮美的菓實，肥茂的蔬菜，及不甚煮熟的青菜，特別是膳食中的生菜，要使能充分攝取食物中的維他命飲食方法宜講究，維他命既然散佈於蔬菓中，則人們獲得維他命的供給，似乎不是難事，但一般人對於飲食方法的不善法，把含維他命的食物，作成沒有維他命的飲食而食了，

維他命獲得之外，自然尚須其他條件，如居住的氣候環境，長期養成的衛生習慣等等，●氏在這裏，假設一個長壽社會最低限度件，這個社會的環境，最好要接近海濱，因海濱的土質，多含碘一類的化合物，這些絕帶所產動植物，又多含維他命，足供人食用，其次，這個社會最好溫帶區域，因溫帶區域四季的氣候調和，而又有適當的寒天，以調整人類的生理，其他又無致病的熱帶衛生生物，以害人類健康，在這樣的環境獲得之後，要耐心爲養成健康習慣，住居此社會中的人，特別是膳食的合理化，及維他命之充分獲得，如此行之數十年，一切條件皆完成了，住此社會的人，皆可享受理想以上的長壽，長壽社會自然是一理想的社會，欲得●博士所指示的長壽幸福，自須嚴格的實行，其實對一般言，●氏的理論，乃一極好的健康指南，●氏研究食物與壽命的關係有甚久的經驗，其推測和理論皆爲科學的見地，他的結論，爲憑觀察所得，現舉其觀察中的故事一二條於下，此乃甚饒風趣的故事，很值得看看，

●氏在英國衛斯特敏斯寺中踏墳墓觀察，看了有巴爾其人者，活了一百四十五歲，其人在死的一年前，尚在受僱爲田間力耕，以牛乳，穀物，蔬菜爲食物，英王嘉其名，邀至宮中，給以美食，免其工作，但他卻因此患了胃病，逐漸衰委而死了，●氏說這是食物變易的所致，特別是維他命缺乏，（以●代謝）（未完）

太古洋行船期廣告

廣州	往汕頭上海青島	三月廿四號正午開行
濟南	往廈門上海	三月廿四號下午五點開行
雲南	往汕頭上海青島烟台天津	三月廿六號正午開行
嘉應	往海口北海海防	三月廿六號下午三點開行
瓊州	往廈門上海	三月廿七號下午五點開行
四川	往汕頭上海	三月廿八號上午十點開行
寧海	往汕頭福州烟台天津	三月廿八號上午十點開行
貴陽	往汕頭暹羅	三月廿八號下午二點開行
牛莊	往汕頭福州烟台天津	三月卅一號上午十點開行
安順	往汕頭廈門	三月廿九號下午三點開行
新堯	往汕頭上海	三月卅一號上午十一點開行
太原	往廈門上海石叻庇能	三月卅一號下午五點開行
美南	往海口石叻	四月四號上午十點開行

貴客附貨請到本行或德輔道中三號太古分局電話二二零零二
貴客搭船定位請到德輔道中壹百廿七號南泰但記　自動電話式零壹式伍
華人總經理莫慶鏘　分局司理蔡蘇一　謹啓

渣甸輪船公司船期

啓者本公司茲有堅固快捷輪船

廣生	往汕頭上海青島	三月廿五日下午四點開行
順生	往山打根	三月廿六號下午二點開行
富陞	往汕頭福州青島烟台天津	三月廿六號下午四點開行
源生	往墨架坡吡能吉打	三月廿七號上午九點開行
怡生	往汕頭上海青島	三月廿八號上午十點開行
德生	往汕頭上海青島	三月卅一號下午四點開行
金生	往神戶大阪	四月三號上午七點開行
和生	往汕頭上海青島	四月五號上午十點開行
茂生	往山打根	四月九日上午十點開行
恒生	往汕頭福州青島烟台天津	四月九日上午八點開行
瑞生	往墨架坡庇能吉打	四月八號下午二點開行
吉生	往神戶大阪	四月廿五號上午七點開行

凡往汕頭下海青島輪船除星期日外均有船落貨衆數啟長江各埠貨物貴客如欲附貨搭船者請移玉至本公司辦房面議是荷
電話式壹肆七七　渣甸公司啓

德記利士公司船期

新海門	往汕頭廈門福州	舊曆二月初七日下午四點
海壇	往汕頭	舊曆二月十二日下午四點
新海門	往汕頭	舊曆二月十二日下午四點
海壇	往汕頭廈門福州	舊曆二月十四日下午四點

貴客如欲搭船附貨者請到本公司辦房面議是荷
德記利士公司啓

香港廣生隆船務洋行煤行船期廣告

啓者本行茲有最堅固快捷輪船新榮華 SOLVIKEN 夏歷元月廿六日啓行往青島三馬林達埠貴客搭船附貨請到本行面商是荷
註意　本號搬往新地址德輔道中二百三十六號三樓自動電話二四一四四
省行沙基一百七十號即六二三路自動電話一二八零一

民族雜誌
第五卷第二期

要目

國際形勢的重新測勘（下）……陳公博
國際民治主義……陳之邁
論英意地中海協定……嚴鐵先
中日國籍之衝突……曾　峙
中國國民黨的土地理論與現行土地政策……李樹青
美國互惠商約的剖釋……何炳賢
從經濟便利說到經濟自衛……唐慶增
中國的銓敘制度（上）……施復英
日本資本主義社會的封建性問題……徐　甫
軍隊必需限制的研究……楊振先
財政劃分論……常乃惪
轉變點上的中國社會……高占鄉
軍中記（二）……陳公博

學術界的新貢獻
陳公博先生近著
革命與思想
已由本社出版，請即函購。

內容

第一章　我的思想基礎
第二章　思想的構成
第三章　物和思想
第四章　中國動的哲學
第五章　物的出發點
第六章　心的究竟和解釋
第七章　動的物觀
第八章　辯證法唯物論的矛盾
第九章　革命與物
第十章　結論

定價六角　郵費國內三分　國外二角

民族雜誌社出版　上海北蘇州路一〇四〇號五樓
總經售處上海福州路三八四號生活書店
各埠各大書局均有出售

H.B. BEER

含有充份結構人體之維他命味道香醇清血解毒隨時飲之津津有味

香港啤酒有限公司　都爹利街七號　電話二零一九零
各大商店均有出售

皇后美髮室 電髮

本室新購到美國名廠最新式最輕便最快捷電髮機全副又特聘專門技師担任電髮飾髮取價特別相宜女士光顧無任歡迎
室設皇后大酒店地下

赫威避孕防毒藥片

解決　節育說明書　函索即奉

婦女體弱。不宜受孕太多。養育女子。貴乎子女健康。孕體虛弱而孕育太多。不獨影響個人健康。其所生之女子。亦多夭折者。欲免此弊。惟有節育可以補救之。子女太多。入息太少。生之非艱。養之爲難。有致離間之夫婦。故此有限制生育之思想。

注意此藥片外用確能避孕兼防毒。常用無碍。誠爲最安全可靠之節育片。敬告諸君。切勿貪平悞購無效僞藥而悞事。

行銷久。牌子老。久爲用者所讚賞。

▲各埠大小藥行藥局均有售▼　香港鄉人行八樓　電話三一六一六　合興行謹啓

景成電器公司

電話三三六三九號
中環[illegible]利街卽永樂街四十六號

本公司承接裝置海陸電器機器水喉等大小工程專修理升降機風扇銅鐵機器水泵水喉按月包理格外相宜兼辦各國電具發客
諸尊賜顧快捷妥當取價從廉希爲留意

咳！

咳久成癆　症深難治

服無效之咳藥　猶飲彈以自亡
最寶貴之身軀　莫犧牲於咳嗽

咳嗽。轉瞬即致危險。患咳嗽而亂服無效之藥。以致症深難治。猶飲彈以自亡耳。必達治咳水。是久經醫界推崇。許爲逢咳必治的防癆聖藥。患咳者若爲安全計。宜即日服用

必達治咳水
▼不涼不燥●老幼咸宜▼嘉齡大藥房出品

本報華僑社會教育讀物欄徵稿辦法

一二三四五六

本欄徵求左列各種稿件、
中外明人（政治家科學發明家民族英雄事業家等）傳記、
含有鼓勵僑民創造及團族情緒之歌謠或狹體文字、
海外各地特殊風俗之描寫、
含有諷刺意味之漫畫或漫談、
歷代各地華僑功績史畧、
海外各地風景或奇俗照片、
科學趣談、
各僑地開拓記要、
各僑地歷代名人遊跡傳奇、
概用通俗語體文字每篇最多以一千字爲限、
採登文稿照片或漫畫均酌致薄酬文稿不以字計以篇計、
不用之稿均即退還無須附寄退稿郵票、
來稿本報編輯有刪改之權、
投稿署名自便惟於稿末須注明姓名住址並加蓋圖章、

來件請寄南京僑務委員會僑務月報社
僑務月報社啓

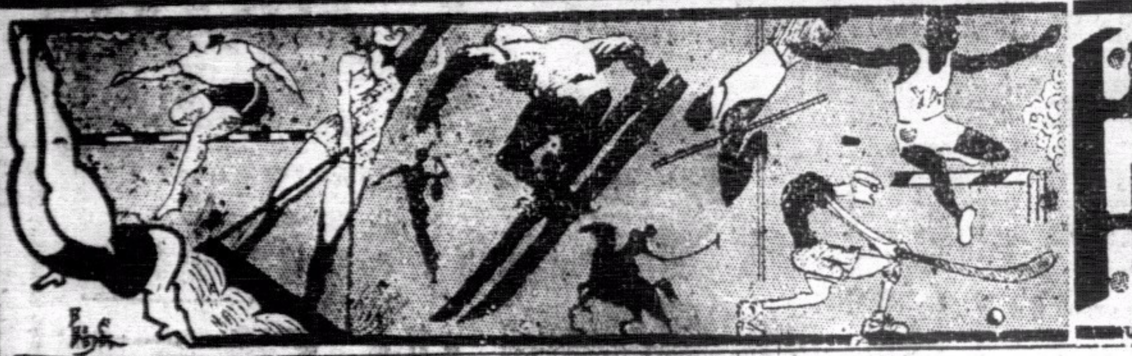

體育版

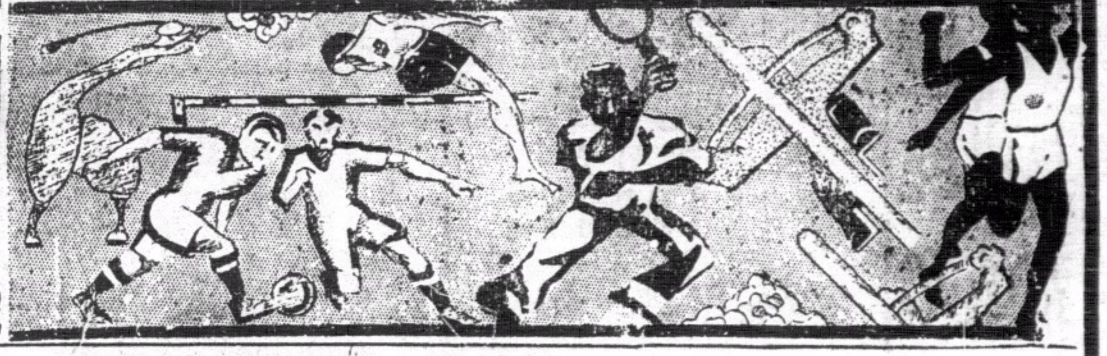

今日尋甲組足球賽
香港會初逢西洋會
下午五時一刻戰于香港會場

明日甲組比賽
海軍隊戰聖若瑟
埃路士打戰西警

(專訪)本屆尋常杯甲組足球賽、今日又有一場舉行、爲香港會對西洋會于快活谷場、比賽于五時一刻開始、兩隊對本屆錦標均無染指希望、且屬是外隊對壘、屆時料難惹起我華籍球迷之注意也、以實力而論、西洋實力較高一籌、該會自得雷米迪拔刀相助後、守力已無後顧之憂、前線又得大告山奴個塲、更如虎之添翼、香港會須非弱者、然與西洋會比較、可稱大巫與小巫之別、香港會實力、平平無奇、其能每次得意外之收獲者、俱賴人事與地利之助、今日與西洋會相遇、當有一番惡鬥、香港會如能盡竭精銳上陣、則和局尚有可期、否則優勝劣敗、屆時難免一敗塗地也、陣勢如下、

▲西洋會
花南地士
亞路城士 比路度
蘇沙 雷米廸 施路華
小亞路城 金氏 大告山奴 小告山奴 亞堅奴

▲香港會
羅渣
史杜蘭治 衣史杜蘭治
希路 花路 尼高氏
碧福 威爾遜 衣律 美尼 阜拉

明日比賽

又星期三日之秩序、共有三場舉行、甲組兩場乙組一場、甲組爲埃路士打對西警會于掃桿埔場、海軍隊對聖約瑟于海軍球場、乙組南華會對工程隊于加路連山場、甲組兩幕比賽、以海軍對聖隊一場較爲精彩、蓋因兩隊勢均力敵、當能有一番劇戰也、次場埃隊對西警、兩隊實力相懸、此場勝利非埃隊莫屬、茲將各場陣勢錄后、

▲海軍隊
基步路
胡華臣 利格拉
來夫 車文 賴士打
的拔 維禮士 菲臘士 晏打臣 阜利文

▲聖若瑟
曾絡福
哥士打 奧仙
士冰高 李安納 老維地
花南地氏 鍾尼豪 小奧馬 高特 他巒利士

▲埃路士打
千部
士提反氏 勝架令
米拉 金卑路 麥干尼高
哈地根 多哈地 花喬臣 磨利 基連 衣永

▲西警會
麥哈地
寶吾 畢力門
柏架 挪夫 威拿士
布碌士 磨利臣 哥夫 忌連 威拿夫

尋甲組各隊最近積分表

(隊別)	比賽次數	勝	和	負	得球	失球	得分
南華A	廿	十二	五	三	五十二	二十	廿九
埃路士打	廿	十三	三	四	五十一	廿三	廿九
南華B	廿	十	五	五	四十三	廿八	廿五
華塞斯	二十	十	五	五	四十一	廿六	廿五
施篇隊	十九	十一	二	六	四十二	卅三	廿四
海軍隊	廿二	九	五	八	四十	卅五	廿三
聖若瑟	二十	九	三	八	卅四	廿八	廿一
東方會	廿	八	五	七	卅七	卅九	廿一
香港會	十九	九	〇	十	卅四	四十六	十八
九龍會	廿一	七	二	十二	三十	四十三	十六
西洋會	十八	六	四	八	四十	四十二	十六
中華會	廿一	五	四	十二	廿三	四十一	十四
九華會	廿	三	六	十一	廿六	五十二	十二
西警會	廿	一	五	十四	十六	六十三	七

尋乙組各隊最近積分表

(隊別)	比賽次數	勝	和	負	得球	失球	得分
海軍隊	廿二	十九	二	一	一〇九	廿六	四十
華塞斯	廿一	十五	四	二	七十一	十九	卅四
南華會	廿二	十二	五	五	五十四	廿二	廿九
鐵炮兵	廿二	十一	五	五	五十六	卅二	廿七
施篇隊	廿	十二	四	四	卅五	三十	廿八
工程隊	廿	十三	一	六	五十四	三十	廿七
埃路士打	廿一	十一	三	七	五十三	卅六	廿五
華警隊	廿一	七	三	十一	卅八	五十三	十七
九龍會	廿	七	一	十二	四十四	四十八	十五
昂炮兵	廿一	五	四	十二	卅一	五十七	十四
中華會	廿二	六	一	十五	廿六	六十	十三
香港會	廿一	四	二	十五	廿五	七十	十
九華會	廿一	三	三	十五	卅二	八十九	九
東方會	廿	二	四	十四	廿九	七十四	八

尋丙組各隊最近積分表

(隊別)	比賽次數	勝	和	負	得球	失球	得分
華塞斯	二十	十七	二	一	八十	十四	卅六
軍需隊	廿	十五	一	四	卅五	十六	卅一
施篇隊	廿一	十四	二	五	卅六	十七	三十
利加會	十九	十三	二	四	四十四	廿八	廿八
飛機隊	廿	十二	二	六	卅八	二十	廿六
光華隊	廿	九	五	六	卅五	廿四	廿三
軍醫隊	十七	十	一	六	卅六	廿九	廿一
西洋會	十八	八	一	九	卅一	卅八	十七
工程隊	十九	七	一	十一	卅三	四十	十五
聖若瑟	十九	五	二	十二	廿七	四十二	十二
軍糧隊	廿二	五	三	十四	廿六	五十二	十三
印陸軍	十六	四	〇	十二	廿六	四十七	八
西警會	十九	三	一	十五	廿四	五十五	七
華警隊	十八	二	一	十五	十八	六十八	五

國際足球賽
奧義隊發生大糾紛
双方球員五人負傷離塲
義隊拒絕受罰球証離塲
四比零德國勝法蘭西

(維也納廿一日電)奧義足球賽、今日不歡而散、裁判員稱、比賽如繼續舉行、將危及球員之安全、五萬觀衆、對此大聲鼓噪、蓋此時奧以二比零佔先也、比賽開始後、接連發生許多糾紛、球員五人、計義三、奧二、受傷離塲、奧另一球員、且被罰出、每次糾紛、觀衆均大聲鼓噪、對裁判員及義隊表示不滿、最後義隊拒絕判罰任意球、於是裁判員即離塲、比賽頗 政治意味、當義球員舉行法西斯敬禮時、觀衆均報以噓噓之聲、(中央社)

(德國斯都加城廿一日電)德法足球隊、廿一日在此舉行比賽、結果、德隊以四對零大勝、法隊在下半時開始時、抵抗甚力、但因德隊球藝較優、傳球迅速、法隊卒被擊敗、(中央社)

練習田徑賽
必要的補助運動(續)
高田通著 張應龍譯

臂力的練習

在賽跑中、臂的使用只是作擺振、兩肘屈曲的角度、差不多也是固定的、其關節之活動範域、也只是兩關節、但是在推鉛球、是將彎曲的手臂推伸出去、所以其補助運動、也是以推伸所用的諸筋肉、作練習的目標、

一、臂立伏臥肘屈伸
先以兩臂直伸扶地・作成臂立的伏臥的姿式、此時背腰應在一直線上、兩臂與身體大約成於九十度、用手指及脚趾支地・再由此姿式屈肘、以致胸部着地、然後用力將肘伸直、回原來姿式、此運動之目的、爲練習臂筋、手指・及腹部諸部分、

二、用擴胸器作側伸A
先兩臂直立、握着擴胸器(Expander)向兩邊手水平向伸直・然後再拾[illegible]身邊將臂伸直、回原來姿式、
㈡拉到下顎附近・[illegible]
前、兩臂分開之長等於擴胸器之長、於是從此姿式將兩臂與肩同高的地方、左右分開・臂腕伸張・胸部向前挺出、其次將兩膝徐徐併回原來姿式、如此連續行之、

再一個方法、是以右手屈於胸前・左手努力拉左前方・像拉弓的樣子、左右手相互的運動・以上兩種運動・全是强烈的肩臂動作、故初練時宜少用幾條彈簧、並且不可多作、以後再漸漸加多彈簧、加多次數、

㈢用擴胸器作臂側伸B
先作成分腿直立的姿式、把擴胸器在背後用雙手握着、掌心向前、兩臂以擴胸器之長度、左右分開、其次再將兩臂努力、左右拉開・慢慢放回・反復的去運動、

㈣用擴胸器作屈臂體後屈、
練習者先使兩腿直立、把擴胸器一端用兩足踏着、一端以雙手握住・身體前屈、[illegible]

㈤用擴胸器作推球的練習、
這個運動能鍛鍊腰部腿部、與肩部的力量、同時更是推球正確姿式的基本練習、在曾經保持世界紀錄的德人菲夏特、最愛好作此動作、
練習者先作成實際上準備推出去的姿式・右手握着擴胸器的一端・他端給輔助者握緊・站在練習者的後面・然後由此姿式・作實際推出的樣子・幫助者在後面用力作抵抗、

手腕手指的練習

㈠指的屈伸
把握力器用一手握好・然後一緊一鬆的連續去作・沒有握力器可用橡皮球代之、

㈡指的彈性練習
練習者先站在離牆一米的地方、兩臂前平舉掌心向下、此時手指與牆的距離約四十厘、再將身體前倒、用手指出支撑牆壁、以後再用手指、及手腕的力量彈起身體、回到原來的姿式、

㈢手指手腕及兩臂的運動
練習者先在離牆[illegible]的方作側立、[illegible]然後再以手指、作適當的分開支持體重、再將兩臂屈曲伸直交互的練習、

㈣持鐵啞鈴作手指腕手指的屈伸
用兩手的手指拿七磅、到八磅之鐵啞鈴、伸臂直立、然後再用手指將啞鈴、交互作伸握動作、以後當手握啞鈴面屈曲時、手腕也同着一塊向上捲、然後再一個伸直、僅以指前節握啞鈴

推球出手腕時常有的錯誤(如用右手持球)
㈠鉛球落地偏向右邊的原因、
㈠左脚落直的位置、太偏右方、
上體(特別是腰部)失掉正確的方向
㈢臂伸出的時間太早
㈣推出的時候、左肩向下擺引、
㈤鉛球落地偏向左邊的原因、
㈠身體過於向左方迴轉、
㈡推出的時候、右肘太高上、
㈢左足的位置、太向左開、
㈢擲球的手時腰部不能向前上方伸出的原因
㈠只是依賴着肩與臂的力量
㈡推出的方向太低、
㈢恐怕起跳[illegible]
㈣右脚前跳的距離不適當、

投鐵餅

投鐵餅差不多和推鐵球的要素相同、但推鐵球爲直線的運動、投鐵餅則爲圓運動、此種圓運動又和留聲機的唱片、所轉的圓運動不同、牠是把中心沿着直徑向前方移動的圓運動、

强健腿部的諸運動
㈠重量支持腿屈伸、㈡臂支持體重倒、㈢跳躍、㈣立定跳遠、㈤立定三級跳、以上四個動作、完全在前面說過了、

腰部諸筋肉的鍛鍊
㈠臂上舉體後屈、㈡臂部支持體後屈、㈢腹部支持體後屈、㈣身體側臥體捻轉向下屈、㈤持鐵啞鈴坐立體後屈、㈥坐立姿式的推球動作、以上七個動作、已在上面講過了、做不多贅、㈦持鐵啞鈴體後屈、㈧臂支持體後屈、㈨腿側開體下屈A、(B)以上兩個動作、都在賽跑當中講過、

臂部諸筋肉的鍛鍊
㈠臂立伏臥臂屈伸、㈡用擴胸器作兩臂側伸、㈢[illegible]啞鈴臂上舉、(未完)

甲

	南華A	南華B	中華會	九華會	東方會	警察隊	香港會	西洋會	華塞斯	海軍隊	埃路士打	施篇隊	聖若瑟	九龍會
南華A	★	0—0 5…1	4—0 2…0	3—3 2…0	4—3	1—0 1—1	0—1	2—0 7—1	2—0 3—0	3—1	3…3 3 3	5—2	1—2	0—1
南華B	0—0 1·5	★	5—2 1—1	2—1	1—2	3—0	2—1 6—1	4—2	0—1 1—1	4—0	1—4	4—1 1…3	2—1 1…1	1—1 2—0
中華會	0—4 0…2	2—5 1—1	★	1—1 1—0	2—1	1—1	1—3 1…3	1—1 0—3	1—4 2—3	1—0 2…0	1—2	1—2	3—2	1—2 0…1
九華會	3—3 0…2	1—2	1—1 0—1	★	1—1 0…2	2—1	2…6	1—1	2—5 1—6	3—3 3·4	2—5	0—2	1—1 0—4	1—0 2—1
東方會	3—4	2—1	1—2	1—1 2…0	★	4—0 3··2	0—7 2—1	1—1 2…5	3—1	3…3 3…3	0—1	1—2 2…3	3…2 3—2	1—1
警察隊	0—1 1—1	0—3	1—1	1—2	0—4 2··3	★	0—5 0—3	2—3	1—1	1—5 0…0	1—6	1—1 1—6	1—3	1—2 3…0
香港會	1—0	1—2 1—6	3—1 3…1	6…2	7··0 1—2	5—0 3—0	★	……	0—2	2…0 3—2	1—3 0—2	0—3	1—4	1—2 2—3
西洋會	0—2 1—7	2—4	1—1 3—0	1—1	1…1 5…2	3—2	……	★	0—7	0—1 0…2	1—4 4…2	2—4	1—1 2—0	3—1
華塞斯	0—2 0—3	1—0 1—1	4—1 3—2	5—2 6—1	1—3	1—1	2—0	7—0	★	4—2 0—0	0—0	0—2 1—1	2—1	2…1 1—3
海軍隊	1—3	0—4	0—1 0…2	3·3 4…3	3…3 3…3	5—1 0:0	0…2 2—3	1—0 2…0	2—4 0—0	★	1—4	3…1	4 0	4—0 4…1
埃路士打	3—3 3…3	4—1	2—1	5—2	1—0	6…1	3…1 2—0	4—1 2…4	0—0	0—1 4—1	★	4—0 1…2	0—1 1…0	3—0 3—0
施篇隊	2—5	1—4 3…1	2—1	2—0	2—1 3…2	1…1 6—1	3—0	4—2	2—0 1—1	1…3	0—4 2 1	★	1—2 0—2	5—1
聖若瑟	2—1	1—2 1…1	2—3	1—1 4—0	2…3 2—3	3—1	4—1	1…1 0—2	1—2	0…4	1—0 0…1	2—1 2—0	★	2—0
九龍會	1—0	1—1 0—2	2—1 1…0	0—1 1—2	1—1	2—1 0…3	2—1 3—2	1—3	1—2 3—1	0—4 1…4	0—5 0—3	1—5	0—2	★

醒獅體育會
拔隊征澳
本月廿六日首途

本港醒獅體育會、近得各界人士之推舉、會務蒸蒸日上、茲爲切磋及練習球術起見、特應澳門小球隊之約、於本星期五日(即廿六日)拔隊征澳、約在澳逗留二日、然後言旋、聞澳比賽秩序共六場、屆時必有一番劇戰、想澳中球迷眼福可謂不淺矣、茲將征澳隊員人名如下・領隊、李安立、醫生、蔡華・教練、梁變際、梁志宏、足球正隊長・伍安、副、黎其良、文牘・尹志斌・指導・林偉興・庶務・林志冠・陳安利・隊員・謝錦超・鄧容・鄭濟・鄭漢華・梁丁賢・郭德華・

小足球

△鐵華體育社小足球隊、自成立以來、頗獲時譽、現爲練習球術高深起見、故特約東方日報記者小足球隊、於今日下午一時在卜公球塲作二度友誼比賽、查雙方實力異常雄厚、屆時相遇、必有一番惡戰、茲將鐵華是日出塲球員左列、

陳炳堃
梁松焜
陳仲余 鄧健康
劉雷桂 郭雷恩 吳振泉

△又該社中堅組、承笏臣學校球隊之約、於本星期日作友誼賽、茲中堅社員列下・

陳炳堃
鄧健康
陳仲余 梁松焜 劉雷桂
王玉深 林春榮 郭文昭 黎志强 彭育泉

△新生活小球隊於星期日與仮壯小球隊、作友誼賽於跑馬地、結果以三比二勝、是日出塲球員如后・

趙文炳
陳演堯 陳堯信 賴伯晃
陳子賢 利錦成 劉鴻助
牟力軍、林一枝、林二枝

△華僑體育會小足球隊・爲本屆尋甲組之健將組織、實力殊厚、今日下午五時、與偉志隊作友誼賽于醫數球塲、屆時必有精彩表演、華僑會陣容如左、

張福榮
鄧文治 吳德榮 黃帶繼
文壽祺 何家彊 李德祺

普通界男子籃球賽
華僑甲戰勝印警隊
次塲鐘聲甲勝南華華

普通界男子籃球賽、昨晚甲乙組共有四塲、甲組印警對華僑、于開戰之初、聲勢洶洶、印警連射皆中、以十七比十二佔先、華僑奮勇作戰、頻頻恢復失地、上半塲以二十比十七反敗爲勝、下半塲再戰、華僑鼓其餘勇、結果所向披靡、以四十連捷、結果華僑以四十六比三十五大勝印警、次塲鐘聲甲對南華華、鐘聲先聲奪人、遠射近投、若有神助、結果鐘聲以六十二比二十得勝、乙組鐘聲以壹分之差、僅勝華仁、鐘聲以五十七比三十八克服公敎、成績如下、

△鐘聲甲

吳年	十一	三	壹	廿五
朱志成	三	壹	壹	七
譚均幹	七	〇	〇	十四
張滿榮	五	二	三	十二
馮黎宇	二	〇	二	四

六十二分

△南華華

彭振倫	〇	〇	一	〇
梁壽傑	三	一	〇	七
鄧耀明	四	一	二	九
鄧錫洪	〇	一	一	一
郭德鴻	〇	〇	二	〇
唐兆濤	〇	〇	一	〇
孫器	一	一	〇	三

二十分

△華僑

劉德禹	二	五	三	九
陳汝正	七	三	〇	十七
林有培	五	〇	三	十
張仁聲	三	壹	二	七
李桓芬	〇	三	三	三

四十六分

△印警

佐蘭星	壹	壹	二	三
堅打星	八	〇	三	十六
傘田星	三	四	二	十
哥伯士	壹	〇	四	二
巳寶星	二	〇	三	四
寶蘭星	〇	〇	三	〇

三十五分

△鐘聲

吳俊文	六	三	壹	十五
廖仲超	壹	壹	二	三
陳威林	七	壹	三	十五
廖占美	八	壹	壹	十七
陳禮華	壹	壹	壹	三
廖建勳	二	〇	〇	四

△公敎

楊奇新	七	二	二	十六
馮長財	三	一	一	七
吳棠錦	〇	〇	二	〇
蘇劍鋒	二	二	一	六
尹國文	二	〇	一	四
馮順財	二	一	四	五

△華仁

王耀民	三	三	二	九
黃恩慶	壹	壹	二	三

東方足球隊
四月廿二離港征菲
一行廿人乘亞洲皇后輪出發

東方體育會、鑒於是屆足球季行將結束之際、該會足球隊特定於四月廿二日・乘亞洲皇后輪出發征菲、聞該足球隊擁有港滬埠際選手多名、軍容鼎盛、茲探錄其名單如次、施普惠(領隊)金伯兆(秘書)、施利華(教練)、李炳棠、鄭金銘、吳鵬基、曾仲雲、宋靈鑾、楊國華、阮樹、賴勳才、侯澄滔、陳仲賢、徐亨、[illegible]少康、張國才、鄧日銘、陳宇鈿、顏才、關洵安、江善敬等云、

公開網球賽
因雨展期

全港公開草地網球賽、昨日按表原有双打兩塲・單打四塲舉行、地點在香港木球會球塲、詎因日來春雨連綿、球塲泥濘、無法作賽、乃臨時改期比賽云、(新亞社)

省市運動塲
月底可完成
下月初舉行開幕禮

(廣州訊)省市體育委員會前建築宏偉由民體育運動塲、並排籃球塲、經已竣完成、惟兒童遊樂塲及千秋滑梯等遊動器械、須月底始能裝竣、下月初、便可舉行開幕典禮、

本週各項球類比賽秩序

足球

三月廿三日(星期二) 下午五時一刻
尋甲組 香港會對西洋會……香港會塲

三月廿四日(星期三) 下午五時一刻
尋甲組 海軍隊對聖若瑟(4—0)……海軍球塲
埃路士打對西警會……掃桿埔塲
尋乙組 南華會對工程隊……加路連山
下午三時
尋丙組 華塞斯對印陸軍……深水埗塲
軍需隊對工程隊……掃桿埔塲
下午五時一刻
華警隊對飛機隊……深水埗塲
西警隊對西洋會……除成道塲

三月廿六日(星期五) 下午二時半
表演賽 海軍隊對英尼斯……海軍球塲
下午四時
旭和杯決 南華會對陸軍聯……海軍球塲

三月廿七日(星期六) 下午四時半
尋甲組 香港會對南華A……香港會塲
海軍隊對西洋會……海軍球塲
中華會對東方會……除成道塲
九龍會對施篇隊……九龍會塲
下午三時
尋乙組 南華會對九華會……加路連山
中華會對東方會……掃桿埔塲
海軍隊對昂炮兵……海軍球塲
香港會對工程隊……香港會塲
埃路士打對華警會……除成道塲
九龍會對施篇隊……九龍會塲
下午四時半
鐵炮兵對華塞斯……陸軍球塲
下午三時
尋丙組 軍醫隊對聖若瑟……陸軍球塲
華塞斯對西洋會……深水埔塲
軍需隊對印陸軍……聖若瑟塲
下午四時半
光華隊對工程隊……深水埔塲

三月廿八日(星期日) 下午四時半
尋甲組 南華B對九華會……加路連山
聖若瑟對華塞斯……掃桿埔塲
東方會對海軍隊……海軍球塲
下午四時半
尋乙組 華警隊對海軍隊……除成道塲
下午三時
尋丙組 利加會對西警隊……除成道塲
下午四時半
飛機隊對軍糧隊……除成道塲
施篇隊對華警隊……掃桿埔塲

三月廿九日(星期一) 下午三時
表演賽 小童隊對小童隊……掃桿埔塲
下午二時一刻
督憲杯 總會西聯對協會華聯……掃桿埔塲

三月卅一日(星期三) 下午四時半
尋甲組 海軍隊對施篇隊……海軍球塲
下午三時
尋乙組 海軍隊對施篇隊……海軍球塲
下午四時一刻
國際杯 愛爾蘭對威路殊……九龍會塲

娛樂大戲院

即日兩點半・五點十分・七點一刻・九點半開映

布魯士加波・馬蘭・茜菲娜・高烈、合演偵探梅美寫諸驚情探梁案巨片

三屍案

聲色徵逐之地、潛伏殺機！風月歡樂之所、媚毒密投！

下期換映

英烈傳

鐵血將軍兩字角愛羅林柯利花利嘉夏慧蘭得意大傑作

二百萬金圓乘暴戰事大名片

派拉蒙公司

東方戲院

最後一天放映

美梅特香浪堂富名歌巨片　高超製艷漫皇麗貴舞片

星照銀河

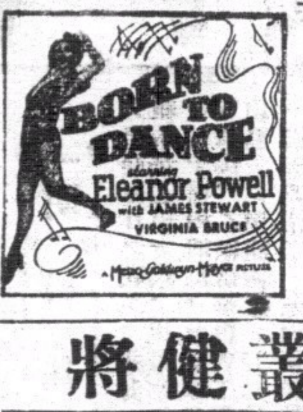

美艷舞后愛蓮包維路大傑作

美色！美景！美樂！美舞！

豐富的肉腿、使你銷魂！使你奪魄！冶艷的表演、使你心移！蕩神！

明天換映滑稽名片　花叢健將

不日放映武俠巨片　殖邊風雲

大華影戲院

即日祇映一天

環球公司出品戰事緊張哀艷恐怖動人巨片

還我頭來

攝青鬼主角留歌斯鍾連及聶賓合演・

婦人遇我者死，男子遇我者亡！毀我破壞家庭！誰敢抗我滅愛情！

祇映一天，欲看勿延！

明天換映派拉蒙公司歌舞肉感大名片　血灑萬花園　世界美女主演

新戲院

九如坊

即日起映

晨光影業公司粵語哀艷名貴有聲巨片

一生

林雪蝶　何大傻　伊秋水　主演

忠實地，暴露社會的罪惡！幽默地，指出人生的責任！國難期中，埋頭苦幹，是民族的出路！忽略現實，自暴自棄，是時代的犧牲！

下期廿四號起映天一公司粵片　廣州一婦人　梁雪霏　張雪兒（主演）梁品超

鹿角酒店

中環大馬路門牌壹百四十八號　電話二零五零五

房租六毫一元二　日租五折　月租面議

六點鐘　日夜常備

皇后大戲院

專映巨片的名片大本營本院電話三一四五三

平安戲院

定座電話五六八五六

兩大戲院即日最後同映　連日滿座　定座請早

派拉蒙本年度最偉大出品歷史戰事哀艷巨片

導演聖手施素德美監製◇冠軍双星加利谷巴及珍雅打合演

虎將平西傳

十四大本

●鐵騎●縱橫●西域●上●

紅粉追隨虎將邊

百萬敵軍，虎將如入無人之境！一顆香吻，美人特賞平西之功！

邊地戰士・橫遭射死。英雄含怒・急報仇讎。欲救情人・同困敵營。毒刑逼供・少女吐情。軍機洩漏・印人進攻。四十壯士・死戰盡忠。英雄奪馬・赴援拼命。獨闖八日・方脫險境。奸人通敵・私販軍械。獨行緝訪・誓殺此豸。直闖虎穴・殺害英雄。卒賴智勇・手刃元兇。網捕餘黨・剷除荊棘。鵰生肘腋・英雄遇刺。最後一吻・美人必碎。虎將平西・青史名垂。

皇后　下期換映　派拉蒙滑稽巨片　財運亨通

平安　下期換映　派拉蒙艷情巨片　一縷情絲

中央

啓明娛樂有限公司管理

即日兩點半、五點壹刻、七點廿分、九點半開映

新華公司全部歌唱對白悲壯非常巨片

壯志凌雲

金焰　王人美　金嵩　田方　陳娟娟　施超　韓蘭根　王次龍　宗由　章志直　黎明健　周鳳文　十二大明星合演

殺殺殺！不戰不戰吧！可吧！可千加拉二拳，殺！縱！戰！失！演！餘千斤三，敵！地！人員火餘花

下期放映　獸國尋屍　海底探險記　雙料娛樂

啓明特製悲壯歌舞艷美新片　錦繡山河　二十明星合演傑作

雀巢餌品潔光出品藝術凡俗巨片　天之驕女　蘭右章鑑導

不日開映　兩大名片

新世界戲院

即日全港首次放映

銀公司一三年特品部語粵片

龍九七超出全粵督教育

做人難

幽默大師林坤山　領銜主演　梁雪霏　陳雲裳　大口何　謝益之　朱普泉　主演

▲笑料中含哲理，作風直追卓別林作品，▲淚影中帶笑聲，坤山聯合柯路祖臣提倡平民教育解決做人難題

極力從藝術上着想，以倫理劇挽回頹風，絕不拍低級胡鬧鏡頭，絕不表演鴛鴦戀愛

下期換映　民新公司非常巨製　靈肉之門　林楚楚　黎鏗　葛佐治　主演

光明有聲影院

油蔴地公衆四方街

即日九龍獨家首次放映

母愛

民新公司出品全部國語對白片

偉大的母愛——人間的溫情——生命的泉源——世界的救星——

賢母愛子・慈父殺子・親娘其子・勞孩保子

凡國語片加映字幕及西文說明解釋劇情

放映時間　日場△兩點　夜場△七點　九點半

票價減低　頭等三毫　樓座二毫　中座一毫

下期放映　天一公司出品全部粵語對白　廣州一婦人　梁雪霏　超品　是期半價

不日放映　哥林比亞公司出品全部對白軍事巨片　血戰古巴城　又名英雄將路　積荷路　主演

港聞之一

大道中昨晚發生

五賊持械行刦珠寶店

行動甚有組織四賊行刦一賊把風

結果刦去金銀首飾共值二千餘元

近二三月來，本港及對海各處搶刦案件頻生，客臘賊匪尤爲猖獗，如深水埗之中和金舖、本港昌記銀號，均曾先後被賊光顧，不圖昨晚七時，大道中天福金舖及陳廣記玉器店，又被五賊持槍行刦，賊黨五人，三人持槍，分刦天福金舖及陳廣記玉器店，事主因賊黨俱有槍械，未敢抗拒，賊等搜刦凡五分鐘，結果刦去金飾鑽石首飾共值二千餘元，事後五賊均被逸去無蹤，茲將詳情分錄于后，

發生地點 爲繁盛區

查刦案發生地點、在皇后大道中二百一十號、該號分爲兩家商店，經營鑽石珠寶玉器生意，左邊則爲天福金舖、右邊爲陳廣記珠寶店，該處一帶金舖及珠寶店甚多，地點繁盛，無論日夜來往行人甚衆，而賊黨乃敢于繁盛區域行事，可謂猖獗已極，天福號東主名伍芬耀，向在美洲經營金業經有十年之久，年前返國，自行掌理天福生意，天福開張約有三年，生意尚稱暢旺，店中僱有夥伴數人，除兩人司櫃外，並有打金工人，陳廣記東主名陳志棠，陳廣記于前年開張，與天福號共租二百一十號營業，舖面分爲兩邊，廣記營業亦不亞于天福者，

賊黨五人 持槍闖入

昨晚七時三十五分鐘，當時店中共有夥伴七人，右邊陳廣記有司櫃人陳文坐于櫃面，左邊天福金舖，東主伍芬耀適赴國民酒家飲會酒，祇有店伴兩人在櫃面看守，該兩伴一名伍列榮，一名湯超，店內尚有打金工人三人，在工作位中工作，此外尚有童工一名李芬，年僅十六歲，當時彼正坐于樓梯口，因該屋二樓乃爲舖面上落者，當時店中七人，晚飯後未幾，各伴正在閒談，此時已將收市，而門外行人往來甚衆，不料賊黨乃敢于此時行刦也，七時四十五分鐘，有賊黨五人，其中三人手持短槍闖入店中行事，其中兩人身穿灰絨西裝，餘三人則穿短衫褲，首先四賊入店，餘一賊則在門外持槍把守，

分頭搜刦 歷五分鐘

入店之四賊，分爲兩邊行事，在陳廣記方面，有賊兩人，其一以槍指嚇陳文，禁止聲張，並將其驅出櫃面，復有穿短衫褲之壹賊，躍過櫃面，盡將飾櫃拖開，探手入內，搶去金鑽首飾珠寶玉器甚多，隨後復轉身在鑽櫃中搶去現欵五十餘元，天福金舖亦係同樣情形，由穿西裝之賊，指嚇伍列榮及湯超，兩人被迫退出櫃面，復由穿短衫褲之賊入內，欲開櫃桶取欵，惟櫃內空無所有，持槍之賊見勢不佳，遂以槍柄從玻璃飾櫃橫邊大堆，玻璃擊破，伸手入內，取去金飾，賊黨在店中搜刦約五分鐘，店中各人見賊等均持槍械，無一敢抵抗，一任賊等爲所欲爲，

賊等逃去 追捕無蹤

當賊等入店時，其中有一店伴[illegible]、[illegible]賊持槍[illegible]

被刦金飾 損失甚巨

一面派員四出兜截，惟並無所獲，警方思疑賊等乃在電車路預備汽車脫身，即由中央警署當值幫辦通電各區警署協助截緝匪踪，警探在店中查究一番，即將各人帶返警署問話，存案查究，至此次兩號被刦，其損失數目甚爲巨大，陳廣記除被刦去現欵五十元外，並被刦去鑽石耳環一對，價值三百餘元，鑽石戒指十餘枚，價值千餘元，天福金舖則被刦去西裝金鈪三隻，牛鼻金鈪十七隻，双行金鈪八隻，開口金鈪兩隻，側身鏈練十五條，側身頸練廿七條，孖花頸鍊十六條，髻押一枝，價值共千餘元，兩號損失共計值二千餘元，警方即晚已進行查緝賊踪，各區警署均派出警員在各處截搜云（新亞社）

英國皇后輪昨晨抵港

載來大批富豪

世界第六艘郵船英國皇后號，本年一月九日，由紐約起航，作第六次環遊世界，該輪原定廿日駛抵本港，但因航程關係，此次延至昨晨八時、始抵此間，此次乘輪環遊世界者，均屬歐美富翁及電影明星約千餘人，此批富豪昨日抵港遊覽畢，定今晨九時十五分，乘廣九路專車赴粵、參觀省各名勝，將于今日下午五時十五分乘原車返港，遊客中有摩利斯夫婦，擬抵港後，候乘汎美航空公司之中國飛剪號機，首途返美，作美亞通航之第一人、查該輪原定在港逗留六天，但因懇期到港，將提前於廿五日赴滬云、（世界社）

李樹芬等電賀吳鐵城

粵省府主席黃慕松逝世，所遺主席一缺，經由中央決定委任上海市長吳鐵城繼任，本港關係方面聞訊，昨日紛電馳賀，茲分錄如次、

李樹芬電

廣州吳主席鐵城吾兄勛鑒：欣聞我兄榮任粵省府主席，行見喬治重臨，新猷不懋，謹電馳賀，即頌勛祺，弟李樹芬叩養、

廣東銀行

上海市政府轉吳主席鈞鑒：欣聞榮膺特任、主政粵邦，表動等而大展經綸，匡時局以造福桑梓，聞入夙承提挈、效力金融、喜訊傳來，榮施與共、謹電馳賀、無任瞻依、廣東銀行歐偉國暨全體行員同叩、（中央社）

港意領闢謠

否認意軍參加西戰

昨據意駐港總領事來函稱、關於報載意軍在西班牙之多寡，以及關係西國內戰、援助等情、實不免放大、並謂關於意軍在西之種種消息、多屬不確、如前昨兩日報載之消息、謂該消息乃發自意國政府者、此種消息實不實、由此觀之、可證明確消息不盡可靠云、（[illegible]社）

胡木蘭來港

胡木蘭女士昨晨專車由省來港、料理私務、（中央社）

天良盡喪 匪徒搶善欵

本港保良公會有賣花籌欵、本月二十日上午十一時許、有某校女生賣花、在與[illegible]士打道及皇后像附近兜售、所獲不[illegible]、詎忽有匪徒飛撲近前、乘該女生不備、將所籌欵錢箱一手搶去、發足而逃、該女生呼救、將匪人某甲擒獲出獄、偵悉該匪所爲、實勇將之拘獲、交由警探帶返警署、[illegible]、作爲解送于中央巡理府聽審、查該匪名錢廣林、二十九歲、主控幫辦將案情求官嚴懲、今晨審訊、官允所求、（新亞社）

高歌狂舞中 癲漢突倒斃

前晚八時四十五分、德輔道中鐵行[illegible]、突來癲漢一人、年約四十餘歲、身穿白色衫褲、向途人亂叫、有時作[illegible]、手舞足蹈、時或引吭高歌、時作怪態、[illegible]、其狀殊堪發噱、當時因天雨過後、滿地泥濘、該癲漢全身泥濘、有如豬豕、致引動圍觀者達數百人、一時交通爲阻、但該癲漢對觀者了無懼意、小童輩向之揶揄者亦任之、旋癲漢突於高歌狂舞中、猝然中風倒地、昏迷不醒、初時路人以其癲性發作、不加注意、迨後以其臥地不起、始覺有異、好事者上前撫之、則全身僵冷、斃命多時、後由段警報署、報案並電黑箱車搬屍入殮房收殮云、（新亞社）

慈善跳舞會定期舉行

郝督夫婦屆時蒞會參加

香港保良[illegible]兒童會婦女協助部、定于四月九日（星期五）晚由九時半至翌晨二時止、在九龍半島酒店舉行慈善跳舞大會、屆時郝督偕夫人蒞臨參加、入場券每張四元、晚餐在內、可向香港酒店半島酒店或該會婦女協助部購買云、（中央社）

九龍倉附近 發生誤殺案

陳國珍被毆重傷入院後斃命

昨晨一時、尖沙咀九龍倉苦力陳國珍與陳石旺兩人、不知因何事執、發生衝突、繼竟動武、各持竹竿爲武器、互擊良久、陳國珍不敵、被石旺毆至重傷、倒臥地上、石旺見勢不佳、將兇器拋棄、逃去無蹤、因事在深夜、故未爲人發覺、其後有段巡經過此、發覺陳[illegible]、旋即電召十字車到場、將其送入醫院救治、一面報告警署、同時通緝陳石旺歸案、後卒在某處將陳拘獲、解署扣留、因傷者入院後、延至昨晨八時卒告斃命、現警方將疑兇落案、控以誤殺罪名、查死者係寓尖沙咀海防道十號者云、（新亞社）

南華杯賽開派彩銀

通啓者本會舉辦之南華杯賽馬票當經開彩佈告有案、茲定於本年三月廿五號起至四月九號止每日由上午十時至下午一時再由下午二時至五時（惟星期日及假期除外）在雪廠新簡紀行五樓（電話三二四一九）本馬會事務所開派彩銀但過四月九號以後應請閣下先約定交收日期始可無阻礙即希查照爲荷

一九三七年三月廿三日

澳門馬會謹啓

大羅仙酒店

香港德輔道中

日夜之房　特別減收　一律元弍　隨時應有

酒店裝煌　貴族用具　平民價目　素稱絕派

特色飯菜　隨意小酌　冷熱水喉　日夜充足

優待來賓　房租極廉　加宿風扇　概免收費

元弍之房　夜晚通宵　住客到來　無有推却

痛悼黃主席

郝督復函曾市長

華人機器會等卅八團體電唁黃家屬

粵省府主席黃慕松、二十日晚在廣州逝世、曾（？）市長曾發電港督報告、港督得聞噩耗、極表痛悼、除電英駐粵總領事白朗特訊近代表前往慰唁外、並致書曾市長、對黃主席逝世、表示哀悼、原函措辭懇摯、字裏行間、具情溢露、令人讀之無限傷懷、爰逐譯如左、

昨承閣下惠電、訃聞貴省主席黃慕松將軍、不幸仙遊、奉讀之下、曷勝悲痛、余經致函主席隨員、並經電英國駐粵總領事、懇代致深切慰唁、並對廣東省政府致其深摯之悼惜、並表示余個人對閣下之同情、余於痛悼之餘、想閣下尤余更爲悲傷、蓋閣下驟失此名誼兼擊友之同事、悲傷之餘、何異余失一臂、其爲損失、[illegible]、向者余夫婦于港滬間、與主席[illegible]、[illegible]、[illegible]、[illegible]、[illegible]、[illegible]如何也、

主席逝世、港中同深哀悼、觀諸各報所載、可見一斑、本港全港官民、對主席促進香港與粵之友誼與諒解之努力、念念不忘、余謹以萬分誠摯、祝禱省港密切關係、始終勿諭、錯誌吾人對於主席之功勛、永遠不忘云云

國醫會挽聯

香港九龍中華國醫學會、[illegible]聯合會昨挽黃主席云「政治待修明、萬衆歸心、方瞻嶠（？）維永駐、國家[illegible]多難、一朝撒手、同悲鼎石崩頹（？）」港國醫聯合會主席呂[illegible]公暨[illegible]全體同人哀挽

電唁黃家屬

香港九龍中華教育會、華人機器會等卅八團體、昨電唁黃主席家屬、[illegible]、省政府秘書長轉黃主席家屬鑒、[illegible]主席逝世、驟耗傳來、同深[illegible]、謹電唁唁、[illegible]、[illegible]哀・（中央社）

人言不足畏 白症竟除根

人恆十有恆、恒言白症無正方偶年前流連花柳、致患此症、歷延名醫、遍延中西醫治、亦無效果、轉輾痛苦、幾不知人間何世矣、幸得友人介紹、就診於阮全眞先生處診服、病當霍然、至今半載、並無復發、始悉人言未足置信也、因書病之始末、爲同病者介、阮先生特製(植物散)每包一元、不論新流久流、一服見效、再服全愈、(搜毒丸)二服立除痛苦、阮先生醫務所太衞中七十六號何東行三樓

(剪此告白到診免費)

(永樂街南興金山莊吳天吉恭頌)

腦漏鼻塞 幸獲痊愈

氏向患鼻淵腦漏之症、常流濁涕、奇臭難聞、且失嗅覺、而腦部時覺刺痛、以致身體衰弱、已歷十載之久。在安南時、迭訪名醫治理、迄未能痊、後得港中戚友函知、適及本港有著名頭部專家蔡德芬先生。擅治腦漏聖手、乃趁輪來港、特延蔡先生診治、藥未數服、腦病若失、繼治一月、涕止鼻通、腦患霍然。而體亦健矣。足見先生治腦病神手也、銘感之餘、謹誌數言聊鳴謝忱。蔡德芬先生寓香港灣仔交加街十八號惠仁堂▲分館香港大道中第一百七十六號同東行三樓電話弍柒肆叁柒 分館電話二二七零九▲老舖廣州河南激珠橋龍溪首約柒拾捌號

安南金邊柴靚市陳猷記與陳氏敬頌

香港一藥家

天壽堂姑嫂丸 治婦女經病赤白不育

遠狗腰健腎丸 治男子腎虛腰痛第一

中外各埠均有代理

總行香港德輔道中 分行廣州市十八甫

統辦各國名廠唱機各嘜名伶唱片

攝影新術

P君喜孜孜地拿出一張愛人的照片，給朋友們看，果然倩影亭亭，呼之欲出；旁邊氣壞了一位綽號「莽漢」的P君，他說：「爲什麼我拍的照片，十張裏面有十張不淸楚，別人拍的這樣淸楚呢？」

P君笑道：「當你在拍照的時候，如果覺得日光入頭目暈眩，你應當在兩太陽穴搽一些虎標萬金油，再吃一角八卦丹，那麼，你就精神會聚，鏡頭也對光準確了！」

恭頌 白喉救星

陳錦泉授長男春培先生

余等本人或子女患白喉症者經春培先生治愈感激之餘特登報鳴謝並介紹焉

杜四嫦 黃錦英孔聖會 陳耀棠太豊船務公司司理 郭顯宏廣發船務公司司理 馮少堂陳記銀號 江振華錦聲慈善社游泳部主任 同頌

先生原日在和興西街四號二樓醫症現新設一醫務所於中環德付道中一百八十號二樓即新世界戲院對面

實用國語講義 每本三角

德貞國語研究社

香港軒尼詩道二六柒號二樓

爲提倡國語特設國語速成班兩月畢業

高級：每月二元每星期三晚三六日禮拜日上課下午九時至六時半

初級：每月一元每星期二晚分一三五或二四六下午七時至八時半或八時半至十時

社長鄭德志

香港報界公社啟事

啟者本社是月份輪值天演日報主任各界登報件請逕投中環善慶街本社爲荷

中華民國廿六年三月一日

是我同胞極應注意

本港居民患於肺癆咳血肺癰臭痰咳嗽金聲啞盜汗潮熱失眠童子傷寒等症日漸頻多年中因此症死人不少殊爲可惜此症虛不受補熱不受涼不受燥時愈時發九死一生萬難醫治現在所見得各友人唐炳陳相先生及黃益華陳澤材程少達夫人等患此肺癆咳血臭痰等症係由鄭瑞生先生醫愈十餘年並無復發可見得鄭瑞生先生醫學精明確有特別的根治良藥確有特別的神速鄙人有見及此特爲介紹且鄭瑞生先生素來好善好施志在社會人仕利便起見准贈診兩個月每日兩點至三點贈診分文不取此乃是我們同胞幸福如患此肺病者務宜注意患於第三期肺病者幸勿忱心倘有大希望也

鄭伯泰 伍子 黃 譚煥 彭少峽 李 同啟

鄭瑞生先生寓中環大馬路何東行四樓 電話二五四七一

港問之二

海陸空軍大演習中

敵飛機凌空襲港情形

第一次轟炸目的爲鐸也船塢及各火油倉

每度轟炸後即飛高空停留然後繼續投彈

士蔑西報記者凌空參戰歸來之紀述

本港第二次海陸空軍軍事大演習、於本月十五日開始、至昨(廿二)日晨七時即行結束、歷時一週、在演戰期中、海陸軍作戰情形、日來迭經陸軍部、按日發出公佈、及士蔑西報記者乘艦觀戰、將敵方艦隊襲港及陸戰隊登陸作戰經過、爲文在報章發表、本港居民、對於兩軍演戰情形、乃得洞悉、此外關於連日來敵機襲港轟炸情形、士蔑西報記者特徵得空軍司令打素文氏之同意、於去星期六日乘座敵機參戰、視察轟炸香港之實在情形、歸來後將乘機轟襲本港經過、撰文在報端發表、茲將原文譯錄如次、

轟炸目的 船塢油倉

余(西報記者自稱)於去星期六日偕得空軍司令打素文氏之美意、特許乘座攻軍轟炸機、凌空襲港、余所座位置、爲該機之後座、對於施放炸彈情形、目睹極爲明晰、該機是次飛港、其轟炸目標、係鐸也太古兩船塢及亞細亞美孚各火油倉、蓋以上述兩者、俱爲軍事之重要機關也、當余等飛至本港領空時、在空間盤旋良久、俯瞰地面、每被防軍之運輸開遣、即沉下低飛、至距離地面百尺左右時、即施放機關槍向之掃射、以阻止其運輸、

高度飛行 避免轟擊

余等將飛抵港口上空時、其上中最重要工作、厥爲避免防軍之發覺、故此時飛行高度、逾六千尺以外、如此方能避過守軍高射炮之轟炸、設一旦爲發覺、則須于二十分鐘之內、立即飛出港外、從雲霧中憑指南針之指示、然後再度飛回、始能達到施炸目標、誠以守軍火器之銳利、遣之必無倖免、故駕駛飛行員於入港時、兢兢從事、此次乃能僥倖渡過、

從港西方 秘密潛進

第一次入港時、係從港之西方飛進、其轟炸目標乃爲鐸也船塢、此爲航程、須經過一大山咀、此時飛行至低僅距離樹頂約十五尺左右、越過山咀後、未幾即已進至香港中心區之馬加仙甲道而入、過馬加仙甲道後、繼續低飛、繞過山邊、飛鐸也船塢飛去、當余機飛過山咀時、因該處地勢極爲險峻、峰巒重疊、稍一不慎、即易發生危險、而飛行員史杜留治竟能飛行順利、或高或低、或徐或疾、無不指揮如意、其駕術之高深、誠足令余驚絕者、

投彈無數 轟炸鐸也

經過馬加仙甲道後、歷時約四分鐘、即抵鐸也船塢、飛駛員以目的地到達、即將機沉下、投彈無數、然後直飛高空、約離地面三千尺、在空間停留良久、再度降下轟炸、如是者接連至三四次之多、余以平日不習於此種迅速之昇降、此時突覺頭目暈眩、胸膈悶欲嘔、而守軍於余機低飛轟炸時、即密集火力、高射砲不斷向機射擊、駕駛員斯時將機或作側飛、或斜空直駛、或轉灣抹角、或倒轉飛駛、以逃避守軍砲火之轟射、

潛艇四艘 中彈沉沒

余機於施行轟炸後、一遇守軍射擊、即高飛入雲端、藉雲霧之遮蔽、以避過守軍視線、俟到相當時期、即繼續低飛轟炸、飛高度最高約爲六千尺、由此一降而下、至三千尺左右、即在空際盤旋、探求轟炸之目的地、然後復降至距離地面約百尺左右、即行投彈・又當轟炸鐸也船塢、有潛航艇四艘、泊於該塢海面、當即彈命中沉沒、余機於施行轟炸後、即爲守軍炮火所中、此後即爲失去飛行效能、苟在眞正作戰、余機已被擊毀、而余等亦當捐軀矣、

經深水灣 襲擊義軍

大古船塢及本港各火油倉、因無防禦設備、故余等得以大恣轟炸、順利進行、不虞守軍之射擊、又當航經深水灣時見有義勇軍一大隊絡繹而過、測其意似欲與守軍聯絡防衛者、余即復從高空降下・離地面約十餘尺、施放機槍、向人叢中掃射、義軍見余機飛至、即分路散開、伏身於渠坑或小樹中、避免射擊、吾人低飛僅及一分鐘、即行凌空逃去、蓋稍爲稽延、義軍在一分鐘外、即可架炮轟擊矣、

返啟德場 完成任務

余等昇空良久、俯視地面、見義軍繼續集隊、向前邁進、余等即不之顧、遂航至港水灣、即行出海、此時天氣異常惡劣、經過無限艱辛、始行覓得藍軍艦隊、在海外復視有守軍船隻及巡船多艘、但余等以既出守軍範圍、且此行任務原非對海面作戰、乃不復再行低飛轟炸、遂直返啟德機場歸去、完成此行任務云、(新亞社)

五月十二日的陰晴問題

三十六年來是日有雨之年佔多數

今年如何實難逆睹

此次本港舉行慶祝英皇加冕巡遊、想屆時當有一番熱鬧・但五月十二日天氣晴否良佳、誠爲一重要問題、想屆時當然下雨、則此普開舉大受影響、記者爲明瞭每年五月十二日之天氣起見、昨特往天文台調查、得悉由一九零一年起、每年五月十二日、雖或不致天雨・天氣亦多陰晴、在過去之三十六年、則有雨之五月十二日、佔二十一次、一九零四年五月十二日、則更降大雨、得水二寸四分有奇、一九一一及一九一四年之五月十二日、亦得水二寸以上・其他如一九零一、一九一壹、及一九壹叁年、亦有大雨、得水壹寸以上・就計去年五月十二、亦有微雨・得水四分四厘半、今年五月十二日之陰晴、實難逆料云、查自壹九零一年至一九三十六年來、五月十二日雲層密度、平均爲七十二度・中有十一年均高至九十度・而一九零一、壹九一一、一九一四、一九一五四年、且達壹百度者、至於溫度方面、平均爲七十三度又四、至八十一度之間・茲將一九零一年至壹九三六年五月十二日天氣紀錄表列下、(中央社)

年份	雨量	時間	雲層密度	最高溫度	最低溫度
一九〇一	一•六二五吋	一九小時	一〇〇度	七〇•八度	六四•三度
一九〇二	•〇一五	六	七八	七五•七	七二•七
一九〇三	•一八〇	三	九三	七四•〇	七二•九
一九〇四	二•四七〇	九	七三	八一•九	七二•〇
一九〇五	•〇一〇	一	九七	八九•八	七二•九
一九〇六			八八	七九•九	七三•六
一九〇七			二五	七七•四	七〇•〇
一九〇八	•四九〇	四	九八	七八•七	七〇•九
一九〇九	•〇四〇	三	五八	七七•七	七壹•壹
一九一〇			五〇	八九•八	八〇•壹
一九一一	一•一一〇	十	一〇〇	七六•五	七三•二
一九一二	•〇二五	一	六八	八五•一	七三•八
一九一三	一•三一五	三	九〇	八五•六	七六•八
一九一四	二•三六〇	一三	壹〇〇	八〇•七	七五•八
一九一五	二•四五五	一〇	一〇〇	七五•六	六九•二
一九一六			四二	八三•三	七四•九
一九一七			八五	八五•八	七六•四
一九一八			一九	八二•九	八八•七
一九一九	•六〇六	四	九六	八〇•九	七四•〇
一九二〇			一七	八四•五	七四•五
一九二一			五二	八四•六	七七•九
一九二二	•〇九〇	五	九六	八〇•九	七三•二
一九二三			四六	八〇•〇	七壹•八
一九二四			三九	八七•五	七六•二
一九二五			七四	七七•四	七二•壹
一九二六	•二五〇	四	九二	七八•〇	七壹•二
一九二七	[illegible]•一〇	四	九五	七五•二	七〇•六
一九二八			一〇	八三•八	七二•九
一九二九			八二	八六•一	七八•五
一九三〇	•一六〇	一	九五	七五•三	七〇•六
一九三一	一•〇〇五	三	九七	七六•九	七壹•四
一九三二			一九	八四•四	七五•六
一九三三	•〇〇五	二	八五	七九•四	七四•七
一九三四	•〇一〇	二	九九	七六•一	七壹•九
一九三五			五二	八六•〇	七七•〇
一九三六	•四四五	七	八八	八一•〇	七五•四

俞印民 創設斌社

教授國術國語等科

會員一時盛名之冠著作家俞印民、別號四水漁隱、著有俞氏四水文集哲學「人學」及小說血海潮等書、其妻夫人盧麗明女士、爲我國聞名女武術家、歷任上海南洋體育學校教員、曾任國旗體育會主任有年現俞氏夫婦已來港創立一斌社、專家提倡文事武術、合文武二字爲社名、乘向孫古、內設國學、國術、國語專修科、以供有志青年之補習專修、聞俞氏向主生產救治、去年曾以農工本生產實驗區辦法、上陳中央政府、據行政院轉院長批交國民經濟建設運動總會採納施行、顧以西安之變、此案擱置、而與俞氏交好之邵元冲氏、又及於難、故氏對於政治生活頗持消極、現與其夫人專致力於文學武術云、

跳樓自殺 張耀芬

跌至重傷昏迷不醒

昨日下午四時、油麻地彌敦道和平旅店四樓、有住客張耀芬、廿歲、不知因何感觸、呼酒痛飲後、突從四樓躍下街中、希圖自殺、當堂跌傷頭部及內部、傷勢甚重昏迷不醒、後由差人電請十字車到場、將傷者送入九龍醫院療治、查傷者住深水埗大南街七十七號三樓云、(中央社)

歡宴英大使

定廿七日在大酒店舉行

英駐華大使許閣森、上星期沿粵漢路南下抵粵、拜訪粵省當局、經於十八日抵廣州、并定廿四日由粵來港、議政局華人代表羅旭和博士、將開會歡迎、同時華商總會主席李星衢、爲敦睦中英商誼計、亦定期開會歡迎、關於歡迎日期與地點、經于昨日在商會幹事值理會中議決、由商會與羅旭和博士之兩歡迎會、聯同于廿七日正午十二時三刻在香港大酒店天台舉行云、(華南社)

西人報效 比賽獎品

男女冠軍全年會籍費

香港精武體育會、爲鼓勵該學學生研究書法及保存國粹起見・特定于國曆四月廿五日舉辦香港及九龍新界一帶初小高學男女學生公開書法比賽、比賽章程、經於昨日發表・該會昨日下午接到一西人來函・署名譯保(Mr. Whitter)對該會此舉、極爲讚許及表同情、并報効男女冠軍全年會籍費各一名、以資鼓勵、又本港威靈頓街康樂印務局、報効大會一切印刷品、該會辦事人稱、歡迎各界熱心士女報効獎品云、(中央社)

慶委會 開各行會議

慶祝英皇加冕大典、距今僅有月餘、本港慶祝英皇會執行委會、對于各種籌備慶祝工作、已積極進行、該會定今日下午二時半再召開各行會議、討論壹切云、(新亞社)

港商組織 瓊崖考察團

港商組織考察團、聯合滬粵考察團入瓊崖考察壹事、業誌前報、華商總會且推派代表赴滬與各巨商接洽、昨據商會主席李星衢稱、關於港商組考察團入瓊考察事務、滬粵當局・最近均有電致彼等、促于最速時間、組團成行・彼對於茲事、將於下月壹日之商會幹事值理會中提出討論、以決定港商瓊崖考察團之成立期云・(華南社)

港大同學會 昨午開年會

港大同學會、昨日下午五時十五分、該會同學會所內舉行第壹週年敘會、查是日出席者除主席蕭浩明、名譽副主席韓尼路爵士・及義務司理陳灼華外、其他職員會員蒞會者不下百餘人、開會後、由主席蕭氏致詞、隨由司理陳灼華報告一年來會務、並祝該會會務蒸蒸日上・並希望港大學生畢業後、即加入該會爲會員云、(新亞社)

中山商會 歡送曹善允

本年五月十二日、英皇舉行加冕大典、本港政府委派鄧成路及曹善允博士二人、代表中西人士前往英國道賀、鄧曹二人行將離港、本港中山僑商會以曹博士爲該會法律顧問、且誼屬同邑、特於昨日上午十一時半、在該會開會歡送、是日到會者有正主席郭泉等多人、移時曹博士到會、主席郭泉等致詞、繼由曹善允答詞、暨該會董事李志公等演說畢、舉行茶會、盡歡而散云、(新亞社)

夏從周哀榮

夏從周、高要縣人、少年往澳洲經商、壯歲回國、馬君應彪以其人才識優長、聘到先施公司助理營業、今日先施成爲偉大商店、夏君與有力焉、民國九年調任先施保險公司司理、該公司資本六十萬元、由夏君經營數載、歷溢利八十萬元、遂今仍另存盈餘積項七十萬元、有此偉大成績、令人欽羨不置、曾任東華醫院總理及保良局總理、辦理各事、爲同寅所贊許、其鄉間修築朱陸圍、及辦理平糶賑災・關於一切慈善事業、靡不躬與其事、解囊捐助、絕無吝色、熱心慈善尤令人敬仰、其人忠厚和藹、能周人之急・待人接物、一秉溫良、故在先施任事三十年各同事均甚輯睦、朋友更無間言、曾任本港各大公司銀行等董事、皆能贊劃周詳、實爲商界及慈善界不可多得之人・今一旦溘逝、聞者咸爲悼惜、昨日出殯、執紼者甚衆、洵爲生榮死哀者矣、

大利輪復航

來往香港江門之大利輪、自本月十八日起、入塢修葺、昨已出塢、準今日復航江門、(中央社)

嵯峨艦出塢

日淺水艦嵯峨號、前週來港、入黃埔船塢修理、昨已完竣出塢、泊第五號浮標、俟候今日舉行試駛、得日海軍當局臨爲滿意後、即行駛返省垣、(中央社)

戲劇電影消息

△娛樂今日起映美高梅偵探恐怖謀殺偵探鉅片、「三屍案」此片寫一富室、父子三人、先後被害祇餘一女・亦幾遭于難・受嫌疑者數人、窮無偵探亦無所獲、終歸一新聞記者爲之破案、情節曲折離奇表演緊張深刻、誠不可多得之偵探片也、

戲目

△香港▽

娛樂……三屍案(西片)
皇后……虎將平西傳(西片)
中央……壯志凌雲(中片)
東方……暴照鎮河(西片)
高陞……廣東王先生(中片)
太平……太平劇團(粵劇)玉大雷偵狀(夜)
利舞臺……門氣姑爺(中片)
九如坊……一生(中片)
國泰……風區千飛(西片)
新世界……傲人雜(中片)
香港……金屋十二釵(中片)
長樂……戲迷夢眞景(中片)

△九龍▽

平安……虎將平西傳(西片)
大華……我要來(西片)
景星……綠窗三生(西片)
普慶……鄉下佬尋仔(中片)
東樂……火燒紅金山(西片)
北河……金屋十二釵(中片)
官涌……西施(中片)
油麻地……俠盜大俠(粵片)
旺角……血酒金錢(中片)
光明……母愛(中片)
旺角……宵郎君上下集(中片)
明聲……

南苑

第一九〇二期

英國歷代君主怎樣結婚的

去年英皇愛德華八世與美國婦人辛浦森夫人的結婚問題，在英國政局上，演成極嚴重的「憲法危機」。現在事件雖然早已解決，但皇室與平民是否可以結婚，仍然是一個很有趣味的問題。最近美國「評論之評論」雜誌上，有一篇檢討英國歷代皇室與平民結婚史實的文章，從這篇文章看來，美國人是主張愛德華八世可以和辛浦森夫人結婚的，爰綜該文意譯如次，聊供談助。

現在有許多新聞紙在討論英皇與平民結婚的事。並且被看做是英國德謨克拉西－一種深入於英國戰後政治水平傾向的調整物－過程中的新汚點。這種看法，完全不對。許多英國君主與平民結婚的習慣，在英國歷史上，正和山嶽一樣的長久，－是古已有之的事。尤其盛行於中世紀末葉，而僅是後來暫時的勢利行爲才截斷了這種習慣。算起來差不多有三分之一的英國君主是和非皇族女子結婚的。

征服者的威廉，有一個皇族的配偶，這固然是事實，但他的母親阿萊特，却是一個皮匠的女兒。

亨利八世是一位結婚－的君主，又是新敎的創建者。擁有六個妻子，其中兩個雖是皇族的女子，但另外四個却全是平民。一個叫布琳安痕的於一五三三年結婚，就是後來最傑亮的女主，英國歷上霸權的創建者伊利沙白女皇的母親。老亨利的其他三個平民皇后的名字是：西摩爾吉痕，巴爾凱瑟琳，荷華德凱瑟琳。英國人民寧願有這種貿錄的平民，他們冷視那些「入口的」皇族（按英皇與皇族結婚大概必須在外國皇室中物色。）

說到亨利四世，亨利四世就是非皇族配偶亨特約翰和蘭開夏布朗奇夫妻的兒子。他和赫佛爾的女承繼者布哈姆瑪利結婚，生四男兩女。後來他才反對朋友的勸告，和西班牙皇族的女子結婚了。亨利二世於一一五二年和一個離婚的婦人結婚。她就是亞坤臘伊里諾爾，法皇的前妻。這位前夫法皇因爲埋怨這種結合，後來才在政治上和英皇鬧扭。離婚的人，對於「不通氣」的歐洲皇室，一點也不是新奇的玩意。

中世紀戰士中最尊貴的是愛德華－他就是因爲他所披戴的鐵甲的顏色，在歷史上被稱爲黑太子者。他於克呂西及包特爾戰役獲得勝利，而死於行將登位的時候。他的妻子名若安、就是一個平民，她是荷蘭若瑪斯的寡婦，已有了三個小孩，愛德華和若安於一三六一年結婚，就沒有一些流行的皇族的儀式。

另外和非皇族的人結婚的，愛德華是此中的第四號，愛德華四世於一四六四年和烏德維爾伊利沙白結婚，這是於他們結婚三年前死去的格萊約翰的寡婦。他被假定爲法國太子，而他的愛侶把他的那些勸進者傾覆了。他待他的妻家非常好。他的父親也娶非皇族。

約翰－獨一無二的約翰－是魯魯曼特公爵於一二一五年生的牛孩子。他被迫承認英國政治自由的磁石的大憲章。他的妻子是伊沙白拉。格羅塞斯特的眞正女承繼人。他先已和亞特郡主訂婚，但後來始終沒有結婚，理查三世是愛德華四世的兄弟，所以也是非皇族出身。他的混名叫克特克巴克，最後於一四八五年在模賽茅斯野被殺。他和英國首屈一指的政治家的女兒華盛克安痕結婚，這或許爲了政治上的理由，這是英國歷史上所謂大風暴時期。安痕有錢，後來理查與其妻家之間，發生了爭吵。

查理第二，在淸敎徒共和政體瓦解以後，於一六六○年退位，始終沒有和有名的根痕尼爾結婚。查理二世之弟詹姆斯二世，於一六六○年和海德安痕結婚，生了兩個半平民化的女兒、後來都做了英國皇后：就是威廉瑪利，和安痕皇后。

喬治四世，英國第一個時髦的「尖頭鰻」，於一七八五年和麥希白瑪利結婚。她是一個兩度喪夫的寡婦，一個在頑固宗敎時期中的大主敎徒，喬治過着淫佚、而瑪利則爲其不安靜生活中唯一的很好的感化者。但是因爲天主敎徒不能做英國合法的皇后，喬治後來才和一個法國公主結婚。這第二次投機的婚姻很不成功，全英國民衆衷心的不喜歡日爾曼貴族。喬治之所以和這位方頭公主結婚，也不過爲了他父親老喬治三世可以還他的債而已。

英格蘭的一對淸敎徒的要人克林威爾歐來文和克林威爾李查也當然和與他們自己一樣的平民結婚。而兩位克林威爾的家庭都是賢明和很被人尊敬的。又說到北方呢，十六世紀時的蘇格蘭皇后瑪利，就偏向於平民。她第一次和法國太子結婚，成爲法國皇后。後來寡居，又做了蘇格蘭皇后，於一五六五年亨利和唐蕭二次結婚，不久唐萊被殺，她又於三月之內和唐萊的兇手包斯威爾赫本爵士結婚，最後她到英格蘭爲伊利沙白所殺。但她和唐蕭所生的兒子於一六○三年成爲英皇詹姆斯一世。英國君主與平民結婚的先例，大抵如此。

總而言之，英國人民並不喜歡「入口」的貴族，他們喜歡的是那些他們皇室與非皇族的人所發生愛慕而高尚的羅曼斯。即以現在而論，愛德華八世有三個兄弟和一個妹妹，其中三個都和非皇族的人結婚。這三個就是約克公爵，克洛斯特公爵，和瑪利公主（最小的唐特公爵和一個希臘公主結婚，鬧了笑話。）歷史的平民結婚是十分合理的；這是傳統的德謨克拉西的古代的基礎。（完）

雜錄

據天文學家的新發現，在火星中，有白點在「極」中轉動，這也許是大星上有動物的現象。

所有的熊，都是很愚蠢的，據生物學者說。

在日本，只有男子可以提出離婚。

英國四萬二千醫生中，有兩千係女性。

男子睡的時候，總比女子不安靜。

挪威的習慣，每天須吃六餐。

全印度計有二百種不同語言，各部落間各有其特種語言，但彼此交通商洽事件之方法，則用一種共同記號，或英語來傳達。

第十六世敎皇，格雷等來一世。本爲「本尼的克」侍從，是一和尙，當一五九〇年，他榮任敎皇是空前未有的第一人。

鳥雀對於光的感覺敏銳，當天微明時，鳥即離巢，鳴叫不已！

普通室內的蜘蛛，有六個絲囊每個上面覆有極小的紡織器，可以吐出液汁的絲，此絲的遇空氣，即變得很粗，而不易斷。

意大利的人民，如欲往瑪爾坟，或稱墓，例須先持拜謁名片前往。

據估計：英國每年所用作飲料的水，平均有二十二億噸。

的國人平均年齡是六十歲。

劇名小對

刺巴杰　打嚴嵩
盜御馬　打龍袍
甘露寺　鳳儀亭
舉鼎觀畫　掃松下書
嫦娥奔月　天女散花
三娘教子　四郎探母

夢談

「日有所思，夜有所夢。」從這句話裏，可以知道夢是日常生活的反照，到了夜間，除掉大部份的腦神經完全停止外，還有一小部份的神經細胞，仍在運動。這時候，理智失了能力；白天在「人格」的色眼睛裏認爲不合理，不能做到的事情：什麽偷人家的錢呀，用卑鄙手段暗算別人呀；着了航空獎劵呀，乘了飛機遊世界呀。但也不一定滿是好事，壞遭遇也是等量的多的生活上得到惡劣的印象，在夢裏不是被人家打了下，便被捉去了；也會從半空中跌下來，忽然受了傷；或者無緣無故地被魔鬼追逐，押入地獄裏，一切奇怪景象，不一而足。不過這些都有一個共通的要素：就是一切現象，必須和近幾天的生活或思緒有相當的連繫。而所表現的方式却不是呆定的，因爲夢中的「潛意識」，有時也會受了理智的牽制，化裝成另一種面目，比況白天高想偷人，在晚上的夢境裏末必會老老實實的演出來，却伴裝做別一回事；竊做惡人家的花或奪取對人心愛之物，有因「邪念」而引起恐懼。說不定在夢裏會被人家倒吊起來，抽打一頓。所以當有人講出夢境的時候，只要把牠與此人的生活和言行一對照，便可以看出他的「人格」的另一面，這大致是不會錯的。

唐明王遊月宮，是因爲他本來嘗試了婀娜活潑的宮娥們的鮮味，秦始皇遊山後夢見惡鬼，是因爲生前下了不少毒手；與見得鮮活的四人，被用慘酷的刑罰處死。這都可用他們的生活情形作考証，至於「玉簪記」說「夢中淋雨有酒吃」，「雀入懷中得貴子」，便寫千篇成一律，作爲「未卜先知」的工具，自然失於無稽了。

所以說夢中情緒，僅可透出理智圈外，成爲「幻想」，但必需是與實生活有關，而且，既然是「夢」，必然會醒，否則遂了「夢」的質量，成爲「夢遊症」，那才不好玩丁，因爲「夢遊症」具有「夢」的特色；牠可以很自由地不受理智的束縛，却能驅駛四肢和軀幹，作夢的動作，有的晚上爬起來賊捉賊，有的半夜裏跳出去隨便打人；鬧得天翻地覆，秩序大亂，結果還不知自己在做什麽。

近來叫『人生若夢』的非常多，看他們所做的事，眞像抹煞了「理智」沉醉在夢境裡，想做官的做『官夢』，想發財的做『發財夢』；想坐汽車的做『汽車夢』、想吃大菜的做『大菜夢』；又倘想得美貌女子或嫁個如意郎君，那末便做起「粉紅色的夢」來。呵。夢太多了－原來物質文明愈進，慾望愈高，『求之不得，寤寐思之』猶自可；想之不得，不覺手之舞之，足之蹈之，却成爲夢遊症了。（著）

日人喜植仙人掌

仙人掌爲常綠灌木，厥幹扁圓，累累有刺，極易滋生，可爲盆玩，雖無雨露之養，亦能耐久不萎，然不易見花，日前予遊眞茹黃氏園，覺得目睹仙人掌舒艷，色殷紅，朶大如盞，蕊鬚甚長，隨風飄拂，瓣上着有斑文點點，尤錯落有致，爲之玩賞者久之。

仙人掌之見於典籍，始於明貢佐仙人掌賦，其序云，仙人掌者，奇草也。多貼石壁而生，惟羅浮黃龍金沙洞有之，葉勁而長、若龍鬚狀，發苞時外類芋魁，內攢瓣如聚毬，各擘子珠如掌然，青亦轉黃而有重殼，剖之厚者在外如小鉀，可爲匕勺，薄者在裏，如銀杏衣而裏圓肉，煨食之，味象芡實，可補饑虛，久服輕身延年，俗呼爲千歲子云。移植惟宜沙土，粵州書院精舍中庭後圃皆有之，予以其奇賦焉。

寄遠人喜栽仙人掌，牆頭屋角常見之，高五六尺，會祠有二株，則高至丈餘，清翠可喜，推爲巨擘，

異種甚多，據園藝家鄒盛文君談，滬上某氏園，仙人掌有壹百數十種，約予往賞，予以俗冗未果，予平日所見者，僅有作圓顆者曰仙人掌，有成條者曰仙人鞭，有直挺生長者曰仙人柱，有長一二丈，斑然似鱗紋者曰仙人蛇，有層次旁茁者曰仙人塔，有作平片而脈絡如葉者曰竹葉格，此外，未之寓目也。

熱地，仙人掌繁生，人家有以踞籬者，嫩幹之液，可去衣垢，且利賴之，墨西哥人且以仙人掌爲國花。

日本人喜仙人掌，有仙人掌專書之刊行，對於栽植培養，言之殊詳，深爲國人歸之，以餉愛好園藝者。（元）

活動郵局

英國郵傳部，鑒於賽馬場及家畜品評會，觀衆人山人海，有設立郵局之必要，然而會期很短，開辦郵局的經費太不合算，所以想設個臨時性質的郵局，經研究結果，決定用巨型汽車一輛，爲臨時郵局局址，內有普郵信及匯兌，電話、電報、等項，何處舉行吸引羣衆的大會，便把這個活動郵局往開，這樣的活動郵局，已於兩月之前開幕了。

丹荔書舍詩話

（五）　（漾琴）

予弟傲平，近始畢業初中，昨錄其集句七絕五首寄予，詩云：「㈠屋上青山屋下泉，平生水竹有深緣；閒眠盡日無人到，簾捲黃昏月上弦。」其㈡甜酸園果半黃青，蟋蟀梧桐秋滿庭；閒坐小窗讀周易，風簷送雨入疏櫺。其㈢風約溪聲靜又回，天光雲影共徘徊，近人野鳥如曾識，無主荷花處處開。其㈣水遶漁磯綠玉灣，雲藏李白讀書山，松梢花落禽聲去，別有天地非人間。其㈤荷風吹斷採菱歌，天氣偏從雨後和；歸與溪頭尋釣侶，白雲明月弔湘娥。其㈢」讀荷花處處之句、鄉思離愁，乃交縈于予心，蓋予鄉名紅花坡，鄉人愛種紅蓮，花開時亭亭遍野，兒時釣遊所在，鄉黨宗族所處。兹固無日不迴旋於予之腦際者。惟是吾弟年方少小，而詩境淸冷若是；國家多難，豈容吾輩作隱君子乎？會當作書箴之！

一昨又在陳小梅先生處見其所作秋色圖，故人歐陽守平題詩其上，詩云：「蘆白楓丹思渺然，一秋心事寄湖船；江山勝處應期我，嘯傲烟霞二十年。」與守平別三年矣，不知烟霞嘯傲，已遂其棲隱之志否？雖然，國難方殷，人才難得，而純潔青年，多作遯世之想，其故何也？

呂君方，予摯友也：年才弱冠，裘馬翩翩，而詩學宋人，且甚嚴重，與予初不相識。予執敎鞭於某邑中學。因得讀予白水灘紀遊詩於某學生處，乃乘夜冒風雨訪予，相與劇談三日。別時贈予七律一首，詩云：『意氣相求甚渴饑，論交初爲數篇詩：並無同道吾蜀友，予有奇才士得師；肝膽輪囷三日共，風塵邂逅十年遲；何當把臂橫滄海。盤桓中流要此時。』奇才句予愧何敢當！

方詩又云：『誰老敢言千里別？國危竊恐一身存。』此君眞要悟人哉！

中外政治經濟雜誌

中華月報

第五卷第三期

要目

二月一日國民政府紀念週演說詞　汪精衛
中國國民黨何以有此次的宣言　林柏生
最近華北局勢的動向　楊青田
從最近的四强關係說到歐洲政局　姜解生
林內閣的產生與日本政局的動向　胡若草
犧牲者　梅志
出賣傷風　屈軼

本期有中華畫刊四十餘幅

本報逢月之一日出版用上等潔白道林紙十開版精印一巨册封面用三色彩印每期內附有國內外時事科學照片數十幅名家漫畫攝影及電影數十幅文字計十餘萬言內分國際政治經濟文藝外交事實科學農村教育等均是國內外專家結晶之作品

本港南華日報及各書店報攤均有代售　每册二角

IBIS

亦碧司三星佛蘭地酒

：飲之能使君永保青春：

此酒功能壯身益氣奏効非常迅速且氣味香醇售價低廉誠不可多得之佳釀也

各大公司均有代售　每樽四元九角